

Tävlingsbestämmelser

Säsongen 2026/2027



Innehållsförteckning

Huvuddokument	10
Begrepp	10
Kapitel 1 Allmänna bestämmelser	14
Kap1, 1 § Tävlings - och spelregler	14
Kap 1, 2 § Matchtillstånd	15
Kap 1, 3 § Förbundsserier och Mästerskapstävlingar	15
Kap 1, 4 § Distriktsserier	15
Kap 1, 5 § IdrottsAB	16
Kap 1, 6 § Deltagande i landskamper (se även bilaga 8)	16
Kap 1, 7 § Representationsbestämmelser	17
Kap 1, 8 § Reglemente för Elitlicensen	17
Kap 1, 9 § Deltagande i internationella klubbävlingar	17
Kap 1, 10 § TV- och andra mediarättigheter samt marknadsrättigheter	17
Kap 1, 12 § Registrering av förenings respektive personuppgifter	18
Kap 1, 13 § Klassificering av matcher	18
Kap 1, 14 § Straffavgift	19
Kapitel 2 Seriesystem, spelform, slutspel och kvalspel	19
Kap 2, 1 § Poängberäkning	19
Kap 2, 2 § Placering i tävling	19
Kap 2, 3 § Sudden Death principen	19
Kap 2, 4 § Straffavgörande	19
Kap 2, 5 § Speltid	20
Kap 2, 6 § Avbytare	20
Kap 2, 7 § Priser	20
Kap 2, 8 § Förenings eget arrangemang av tävling och träningsmatch	21
Kap 2, 9 § Anmälan till tävling	21
Kap 2, 10 § Behörighet att anmäla lag till tävling	22
Kap 2, 11 § Kombinerade lag	22

Innehållsförteckning

Kap 2, 12 § Spelprogram	22
Kap 2, 13 § Matchändring	22
Kap 2, 14 § Uppskjuten eller avbruten match.....	23
Kap 2, 15 § Konsekvenser av ordningsstörning som förorsakar avbruten match.....	24
Kap 2, 16 § Omspel av färdigspelad match	25
Kap 2, 17 § Walkover (w.o.) och lag som utgår ur tävling.....	25
Kap 2, 18 § Ospelad match.....	27
Kap 2, 19 § Serier, spelformer samt slutspel och kval till respektive serie	27
Kap 2, 20 § Kval/Slutspel – bäst av två (2) matcher	27
Kap 2, 21 § Tillsättning av vakant plats	27
Kapitel 3 Ungdomsspelare, Utvecklingsavtal, Reservlag	28
Kap 3, 1 § Ungdomsspelare	28
Kap 3, 2 § Utvecklingsavtal.....	28
Kap 3, 3 § Förening som har lag i både U19 Nationell och U19 Regional respektive U17 Nationell och U17 Regional.	31
Kap 3, 4 § Flera lag i samma serie	31
Kap 3, 5 § Deltagande i reservlag	31
Kap 3, 6 § Rinkbandyspelare	31
Kapitel 4 Ekonomiska bestämmelser	32
Kap 4, 1 § Avgifter	32
Kap 4, 2 § Force Majeure.....	32
Kap 4, 3 § Fördelning av domarkostnader.....	33
Kap 4, 4 § Utbetalning av domarersättningar	33
Kap 4, 5 § Förening på obestånd	34
Kap 4, 6 § Nedflyttning p.g.a. ekonomiska missförhållanden	35
Kapitel 5 Arrangörs/förenings skyldigheter, arenakrav, köldbestämmelser, ogynnsam väderlek	35
Kap 5, 1 § Kallelse och inställelse till match	35
Kap 5, 2 § Match.....	36
Kap 5, 3 § Hemmamatch	36
Kap 5, 4 § Tillträde till matcherna	36

Innehållsförteckning

Kap 5, 5 § Ordning och säkerhet	36
Kap 5, 6 § Tillstånd för pyroteknik.....	37
Kap 5, 7 § Förenings skyldighet – arrangörs avstängning	37
Kap 5, 8 § Lagens skyldigheter.....	38
Kap 5, 9 § Spelarförteckning.....	38
Kap 5, 10 § Anläggning	40
Kap 5, 11 § Bandybana utomhus.....	40
Kap 5, 12 § Bandyhall	40
Kap 5, 13 § Spelplanen	40
Kap 5, 14 § Bollar	40
Kap 5, 15 § Tekniskt område	41
Kap 5, 16 § Reservarena	41
Kap 5, 17 § Matchdräkter	41
Kap 5, 18 § Reklam på Bandyutrustning, Domardräkten, Arenareklam och Isreklam	42
Kap 5, 19 § Politiska budskap	44
Kap 5, 20 § Resultatrapportering	44
Kap 5, 21 § Köldbestämmelser	44
Kap 5, 22 § Övriga spelförhållanden som kan leda till uppdelning av matchtid	45
Kap 5, 23 § Uppskjuten match.....	46
Kapitel 6 Funktionärer	46
Kap 6, 1 § Domare	46
Kap 6, 2 § Matchdelegat.....	47
Kap 6, 3 § Supervisor	47
Kap 6, 4 § Säkerhetsansvarig i arrangerande förening.....	48
Kap 6, 5 § Matchobservatör	48
Kap 6, 6 § Matchsekreterare och speaker.....	48
Kap 6, 7 § Läkare och sjukvårdspersonal.....	48
Kap 6, 8 § Sargvakt (Bollpojkar och bollflickor)	49
Kap 6, 9 § Domarvärdar	49
Kapitel 7 Bestraffningar	49
Kap 7, 1 § Utvisning av spelare.....	50

Innehållsförteckning

Kap 7, 2 § Bestraffning av ledare.....	51
Kap 7, 3 § Obehörig spelare	52
Kap 7, 4 § Övriga händelser och Protest enl. Bilaga 10.....	53
Kap 7, 5 § Påföljder till följd av händelser vid match	54
Kap 7, 6 § Protester	54
Kap 7, 7 § Våld mot funktionär.....	55
Kap 7, 8 § Diskriminerande företeelser.....	55
Kap 7, 9 § Tillträde till matcharena och avvisning av åskådare.....	55
Kap 7, 10 § Anti-Doping.....	56
Kap 7, 11 § Matchfixning och otillåten vadhållning	57
Kapitel 8 Ärendehantering	57
Kap 8, 1 § Administration	57
Kap 8, 2 § Tävlingsstyrelse.....	58
Kap 8, 3 § Beslutsorgan	58
Kap 8, 4 § Rätt att initiera tävlingsärende.....	58
Kap 8, 5 § Rätt att initiera ärende rörande tävlingsbestraffning	59
Kap 8, 6 § Framställans giltighet.....	59
Kap 8, 7 § Kommunikation	59
Kap 8, 8 § Muntlig förhandling	60
Kap 8, 9 § Överklagande.....	60
Kap 8, 10 § Omprövning.....	61
Kap 8, 11 § Jäv	61
Kap 8, 12 § Inhibition.....	61
Kap 8, 13 § Preskription.....	61
Kap 8, 14 § Tvister	62
Kap 8, 15 § Övrigt	62
Kap 8, 16 § Rapporter, syfte och innehåll	62
Bilaga 1 – Arenakrav	64
Bilaga 1, 1 § Allmänt.....	64
Bilaga 1, 2 § Sarg med sargskydd	64
Bilaga 1, 3 § Målet	64

Innehållsförteckning

Bilaga 1, 4 § Straffområde	64
Bilaga 1, 5 § Stoppnät i målburarna	64
Bilaga 1, 6 § Matchsekretariat.....	64
Bilaga 1, 7 § Bandybana utomhus	64
Bilaga 1, 8 § Bandyhall.....	65
Bilaga 1, 9 § TV-sändning.....	67
Bilaga 1, 10 § Arenareklam.....	67
Bilaga 2 – Domarnas ansvarsområde.....	68
Bilaga 2, 1 § Allmänt	68
Bilaga 2, 2 § Spelplanen.....	68
Bilaga 2, 3 § Spelarförteckning/Domarrapport	68
Bilaga 2, 4 § Materiel/Utrustning	68
Bilaga 2, 5 § Halvtidspausen	70
Bilaga 2, 6 § Rapportering av matchstraff - lindrig respektive grov utvisning av spelare	70
Bilaga 2, 7 § Avvisning av ledare	70
Bilaga 2, 8 § Matchrapporten.....	70
Bilaga 2, 9 § Domardräkten och reklam	71
Bilaga 2, 10 § Jäv.....	71
Bilaga 3 – Reglemente för elitlicens.....	72
Bilaga 3, 1 Inledning	72
Bilaga 3, 2 Organisation och arbetsordning	72
Bilaga 3, 3 Elitlicensvillkor	76
Bilaga 3, 4 Påföljder	78
Bilaga 4 - Representationsbestämmelser	80
Begrepp	80
Kapitel 1 - Inledande bestämmelser	81
Bilaga 4, Kap 1, 1 § Spelarstatus.....	81
Bilaga 4, Kap 1, 2 § Spelares behörighet	82
Bilaga 4, Kap 1, 3 § Åldersdispenser	82
Bilaga 4, Kap 1, 4 § Spelarregister	82
Bilaga 4, Kap 1, 5 § Registrering av spelare från andra nationsförbund	82

Innehållsförteckning

Bilaga 4, Kap 1, 6 § Licensiering.....	82
Bilaga 4, Kap 1, 7 § Licensgiltighet.....	82
Bilaga 4, Kap 1, 8 § Spel i bindande match.....	83
Bilaga 4, Kap 1, 9 § Deltagande i vänskapsmatch.....	83
Bilaga 4, Kap 1, 10 § Avsaknad av förening.....	83
Bilaga 4, Kap 1, 11 § Idrotts AB.....	83
Kapitel 2 - Övergångsbestämmelser	83
Bilaga 4, Kap 2, 1 § Övergångsanmälan.....	83
Bilaga 4, Kap 2, 2 § Övergångstid och spelklarhet.....	84
Bilaga 4, Kap 2, 3 § Särskilda ungdomsbestämmelser	84
Bilaga 4, Kap 2, 4 § Spelarpass	84
Kapitel 3 - Spelaravtal	85
Bilaga 4, Kap 3, 1 § Avtal för professionella spelare.....	85
Bilaga 4, Kap 3, 2 § Giltighetstid	85
Bilaga 4, Kap 3, 3 § Upphörande av spelaravtal	85
Kapitel 4 - Ersättning för utbildning.....	86
Bilaga 4, Kap 4, 1 § Rätt till ersättning - Allmänt.....	86
Bilaga 4, Kap 4, 2 § Ersättning i samband med ekonomisk överenskommelse mellan föreningar	86
Bilaga 4, Kap 4, 3 § Ersättning vid två eller flera registreringar under säsongen.....	87
Bilaga 4, Kap 4, 4 § Amatörer/ Professionella	87
Bilaga 4, Kap 4, 5 § Utbetalning av ersättning.....	87
Bilaga 4, Kap 4, 6 § Kategoriindelning	88
Bilaga 4, Kap 4, 7 § Ersättningsnivåer.....	89
Bilaga 4, Kap 4, 8 § Bestraffning	90
Bilaga 5 – Föreskrifter om SM-finaler	91
Bilaga 5, 1 § Allmänna bestämmelser	91
Bilaga 5, 2 § Matchens genomförande.....	91
Bilaga 5, 3 § Matchdräkt.....	91
Bilaga 5, 4 § Lagens skyldigheter Damer och Herrar.....	91
Bilaga 5, 6 § Ordning och säkerhet Damer och Herrar.....	92

Innehållsförteckning

Bilaga 5, 6 § Priser och prisceremoni Damer och Herrar	93
Bilaga 5, 7 § Priser och prisceremoni Junior.....	93
Bilaga 5, 8 § Ekonomi	93
Bilaga 5, 9 § Bestraffning.....	94
Bilaga 6 Tävlingsbestämmelser Föreskrifter för Svenska Cupen.....	95
Bilaga 6, 1 § Allmänna bestämmelser	95
Bilaga 6, 2 § Inbjudan/Anmälan	95
Bilaga 6, 3 § Spelort/Gruppindelning/Spelprogram	95
Bilaga 6, 4 § Tävlingsregler för Svenska Cupen Herrar.....	95
Bilaga 6, 5 § Matchens genomförande.....	96
Bilaga 6, 6 § Ekonomi	97
Bilaga 6, 7 § Bestraffning.....	97
Bilaga 6, 8 § Allmänna bestämmelser	97
Bilaga 6, 9 § Inbjudan/Anmälan	97
Bilaga 6, 10 § Spelort/Gruppindelning/Spelprogram	98
Bilaga 6, 11 § Tävlingsregler för Svenska Cupen Damer	98
Bilaga 6, 12 § Matchens genomförande.....	99
Bilaga 6, 13 § Ekonomi	99
Bilaga 6, 14 § Bestraffning.....	99
Bilaga 6, 15 § Allmänna bestämmelser	100
Bilaga 6, 16 § Inbjudan/Anmälan	100
Bilaga 6, 17 § Spelort/Gruppindelning/Spelprogram	100
Bilaga 6, 18 § Tävlingsregler för Svenska Cupen Juniorer	100
Bilaga 6, 19 § Matchens genomförande.....	101
Bilaga 6, 20 § Ekonomi	101
Bilaga 6, 21 § Bestraffning.....	102
Bilaga 6, 22 § Allmänna bestämmelser	102
Bilaga 6, 23 § Inbjudan/Anmälan	102
Bilaga 6, 24 § Spelort/Gruppindelning/Spelprogram	102
Bilaga 6, 25 § Tävlingsregler för Svenska Cupen Ungdom	103
Bilaga 6, 26 § Matchens genomförande.....	103

Innehållsförteckning

Bilaga 6, 27 § Ekonomi	103
Bilaga 6, 28 § Bestraffning.....	103
Bilaga 7 Reglemente för Svenska Bandyförbundets Skiljenämnd	105
Bilaga 7, § 1 Behörighet.....	105
Bilaga 7, § 2 Sammanställning.....	105
Bilaga 7, § 3 Förfarandet	105
Bilaga 7, § 4 Ordförandens ansvar och handläggning	106
Bilaga 7, § 5 Handläggning av tvist	106
Bilaga 7, § 6 Parternas talan och skriftväxling.....	106
Bilaga 7, § 7 Förhör och utredning	107
Bilaga 7, § 8 Ombud.....	107
Bilaga 7, § 9 Omröstning, skiljedom och beslut	107
Bilaga 7, § 10 Överläggning och omröstning	108
Bilaga 7, § 11 Grunder för skiljedom	108
Bilaga 7, §12 Förlikning och avskrivning.....	108
Bilaga 7, § 13 Skiljedomens verkan och överklagande.....	109
Bilaga 7, § 14 Kostnader	109
Bilaga 7, § 15 Sekretess	110
Bilaga 7, § 16 Samordningssekretariat	110
Bilaga 8 Internationellt speltillstånd (ITC)	111
Bilaga 8, 1 § Allmänt	111
Bilaga 8, 2 § Spelarstatus.....	111
Bilaga 8, 3 § Spelaravtal.....	112
Bilaga 8, 4 § Registrering av spelare	113
Bilaga 8, 5 § Internationellt speltillstånd (ITC)	114
Bilaga 8, 6 § Speltillstånd.....	115
Bilaga 8, 7 § Ersättning för utbildning - Internationellt.....	116
Bilaga 8, 8 § Upphörande av spelares bandyverksamhet	118
Bilaga 8, 9 § Representation i landslag.....	118
Bilaga 8, 10 § Övergångshandlingar	120
Bilaga 8, 11 § Tvister.....	120

Innehållsförteckning

Bilaga 8, 12 § Övergångsbestämmelser	120
12 § Internationella övergångar	120
Bilaga 9 Serieform och slutspel (Uppdateras löpande. OBS nedan är 2025-2026).....	122
Bilaga 10 Föreskrifter vid videogranskning	134
Bilaga 11 Föreskrifter för Speedbandy – SM veckan	136
Bilaga 11, 1 § Allmänna bestämmelser	136
Bilaga 11, 2 § Inbjudan/Anmälan	136
Bilaga 11, 3 § Deltagande lag	136
Bilaga 11, 4 § Försäkring, Licens	136
Bilaga 11, 5 § Spelort/Gruppindelning/Spelprogram	137
Bilaga 11, 6 § Tävlingsregler för ”Speed bandy”	137
Bilaga 11, 7 § Ekonomi.	138
Bilaga 11, 8 § Sekretariat.....	139
Bilaga 11, 9 § Tävlingsledning.....	139
Bilaga 11, 10 § Priser	139
Bilaga 12 Nya spelformer	140
Bilaga 13 Föreskrifter Distriktlagsturneringen (DLT)	145
Bilaga 13, 1 § Allmänna bestämmelser	145
Bilaga 13, 2 § Inbjudan och distrikt som utgår ur tävling	145
Bilaga 13, 3 § Namn på turneringen	145
Bilaga 13, 3 § Spelort	145
Bilaga 13, 4 § Tävlingsregler	145
Bilaga 13, 5 § Matchens genomförande.....	147
Bilaga 13, 6 § Bestraffningar.....	147
Bilaga 13, 7 § Spelordning och spelprogram	148

Huvuddokument

SVENSKA BANDYFÖRBUNDETS TÄVLINGSBESTÄMMELSER 2026-2027

Bilagor

1. Föreskrifter om Arenakrav
2. Föreskrifter för Domaren i samband med match
3. Reglemente för Elitlicens samt tillhörande anvisningar
4. Svenska Bandyförbundets Representationsbestämmelser
5. Föreskrifter för Bandyfinaler
6. Föreskrifter för Svenska Cupen
7. Reglemente för Svenska Bandyförbundets skiljenämnd
8. Internationellt speltillstånd (ITC) och internationella transfers (övergångar)
9. Föreskrifter gällande serier och kvalspel i förbundsserierna (görs i augusti)
10. Föreskrifter för videogranskning
11. Speedbandy
12. Nya Spelformer
13. Föreskrifter Distriktlagsturneringen

TÄVLINGSBESTÄMMELSER

Genom förevarande bestämmelser upphävs alla tidigare bestämmelser samt av Svenska Bandyförbundet (SBF) i cirkulär och skrivelse utgiven information om dessa. Nedanstående Tävlingsbestämmelser har beslutats av SBF:s styrelse 2025-06-14

Begrepp

I Tävlingsbestämmelserna finns ett antal begrepp med följande innebörd:

Annan tävling: Tävling som inte är en förbundstävling eller en distriktstävling.

Arenakrav: Av SBF fastställda krav på arenans prestanda avseende anläggningskriterier och säkerhetskrav.

Avbytare: Spelare som inte deltar i sitt lag från matchstart och som vid ett obegränsat antal tillfällen kan bytas mot annan spelare på spelplanen

Behörig spelare: Spelare som är registrerad, spelklar och i övrigt har rätt att representera förening i enlighet med SBF:s och FIB:s tävlings- och spelregler.

Benämningar och förkortningar på beslutade organ och kommittéer

Förkortning	Namn
SBF	Svenska Bandyförbundet
TE	SBF:s Tävlingsenhet
TK	SBF:s Tävlingskommitté
RDK	SBF:s Regel- och Domarkommitté
DN	SBF:s Disciplinnämnd
LN	SBF:s Licensnämnd
SDF	Distriktsförbunden
SDF:s TK	Distriktens Tävlingskommittéer
SDF:s RDK	Distriktens Domarkommittéer
TB	SBF:s tävlingsbestämmelser
FSE	Föreningen Svensk Elitbandy
ASF	Allsvenska Serieföreningen
RF	Riksidrottsförbundet
RIN	Riksidrottsnämnden (Idrottens högsta bestraffningsorgan)

Beredskap: Tillsatt person att kvällstid och helger under perioden september till mars kunna nås gällande akuta tävlingsärenden.

Deltagande: Spelare som upptagits på spelarförteckningen som deltagare från matchstart, inklusive avbytare. Avbytare har deltagit oavsett om spelaren byts in eller inte.

Distriktsmatch: Match mellan två distriktslag.

Distriktsserie: Serier som anordnas och administreras av SDF.

Huvuddokument tävlingsbestämmelser

Distriktstävling: Distriktsserierna samt andra av SDF anordnade tävlingar.

Domaradministratör: Av RDK utsedda personer som tillsammans med SBF:s Tävlingsenhet har ansvar för uttagningen av domare till förbundsserierna.

Profixio: SBF:s tävlingssystem

Funktionär: Domare eller annan representant för SBF, SDF eller förening som enligt tillämpliga tävlingsregler har en bestämd roll i samband med ett matcharrangemang.

FX: Bandyens system för tävlingsadministration

Förening: Ideell förening som bedriver bandyverksamhet och som är medlem i SBF.

Förbundsserier: Serier som anordnas och administreras av SBF enligt följande:

Damer

Elitserien Dam

Bandyallsvenskan Dam (f.d. Allsvenskan dam)

Herrar

Elitserien Herr

Bandyallsvenskan Herr (f.d. Bandyallsvenskan)

Div.1

Ungdom

U19 Nationell

F19 Regional

U19 Regional

U17 Nationell

U17 Regional

Pojkar 16

F17 Nationell (f.d. Flickallsvenskan)

Förbundstävling: Förbundsserierna samt andra av SBF anordnade tävlingar.

Idrotts AB: Aktiebolag till vilket förening, i enlighet med SBF:s stadgar, upplåtit rätten att delta i SBF:s tävlingsverksamhet.

Internationell match: Match mellan ett svenskt lag och ett utländskt lag.

Kombinerade lag: Lag där spelare från flera än en förening deltar.

Landskamp: Match mellan av SBF och annat nationsförbunds utsedda lag.

Huvuddokument tävlingsbestämmelser

Ledare: Person, undantagen spelare, med assisterande roll som vid match är upptagen på domarrapporten tillhörande deltagande förening.

Licens: Alla spelare oavsett ålder ska ha licens. Ledare som är verksam på isen ska ha licens. Licens ansöks varje till varje säsong.

Matchdelegat: Av SBF:s TK utsedd funktionär med uppgift att övervaka matcharrangemang.

Nationell match: Match mellan svenska lag.

Poolspel: Då ett lag spelar flera matcher samma dag, vilket även innebär kortare matchtider.

Representationslag: Förenings A-lag för seniorer, herrar eller damer.

Senior: Spelare är senior fr.o.m. det kalenderår spelaren fyller 19 år.

Serieadministratör: Av SBF:s TK utsedda personer att i samråd med SBF:s TE ansvara för förbundsserierna som serieledare.

Serieindelning: Uppdelning av en serienivå i flera serier.

Seriemetoden: Se beskrivning i TB 2 kap. 2 § "Placering tävling".

Serienivå: Nivå i seriesystemet som kan bestå av olika seriegrupper.

Speedbandy: 6-mannabandy för Damer och Herrar på breddnivå

Spelare: Person som utövar bandy inom ramen för till SBF ansluten medlemsförening.

Spelregler: Spelregler för bandy fastställda av SBF:s styrelse.

Supervisor: Av SBF:s domarkommitté utsedd funktionär med uppgift att biträda domaren samt övervaka matcharrangemang.

Träningsmatch: Match som inte är en tävlingsmatch.

Tävlingsbestraffning: Bestraffning med påföljd enligt SBF:s tävlingsregler till följd av parts avsteg från tävlingsreglerna och som utdöms av behörigt organ inom SBF eller SDF.

Tävlingsmatch: Match som ingår i en tävling enligt serie- eller utslagsmetoden.

Tävlingsregler: Tävlingsbestämmelser och representationsbestämmelser samt övriga reglementen, spelregler, föreskrifter och anvisningar hänförliga till tävlingsverksamhet inom bandyn.

Tävlingsstyrelse: Organ inom SBF eller SDF som administrerar och tar beslut angående en tävlings genomförande.

Tävlingssäsong: Tävlingsäsongen omfattar tiden fr.o.m. 1 april t.o.m. 31 mars nästkommande år.

Tävlingsärende: Avgränsad fråga inom visst område som tas upp till behandling i enlighet med SBF:s tävlingsregler.

Ungdomsspelare

I Förbundsserierna gäller följande åldrar:

U 19 Spelare som tillhör den ålderskull som fyller 19 år det kalenderår som serien avslutas.

F 19 Spelare som tillhör den ålderskull som fyller 19 år det kalenderår som serien avslutas

U 17 Spelare som tillhör den ålderskull som fyller 17 år det kalenderår som serien avslutas

U 16 Spelare som tillhör den ålderskull som fyller 16 år det kalenderår som serien avslutas.

F 17 Spelare som tillhör den ålderskull som fyller 17 år det kalenderår som serien avslutas.

Ålderstabell: Bandyäsongen spelas över två kalenderår. Spelarens ålder räknas med utgångspunkt från det årtal som säsongen avslutas i enligt Förbundets åldersdefinition. Ålderstabellen föreskriver endast vilka ersättningsnivåer som ska tillämpas när rätt till ersättning föreligger enligt TB 4 kap. bilaga 4.

Vakant plats: Plats i tävling som får tillsättas av annan förening efter det att behörig förening uteslutits eller utgått ur tävlingen.

Walkover (w.o.): Match som inte kan genomföras p.g.a. att förening, utan giltigt skäl, inte infinner sig till matchen.

Kapitel 1 Allmänna bestämmelser

Kap1, 1 § Tävlings - och spelregler

Alla bandymatcher spelas enligt SBF:s tävlingsregler och Internationella Förbundets (FIB) spelregler, om inte annat har beslutats av SBF:s styrelse.

För speciell tävling, som administreras eller har tillstånd av SBF eller SDF, kan särskilda tävlingsreglementen och föreskrifter utfärdas av Förbundsstyrelsen respektive SDF-styrelse.

Huvuddokument tävlingsbestämmelser

Vad som föreskrivs om förening äger motsvarande tillämpning på IdrottsAB såvida inte annat anges.

Det är föreningens, ledarens, spelarens och funktionärens skyldighet att ha vetskap om innehållet i SBF:s vid varje tid gällande tävlingsregler.

Kap 1, 2 § Matchtillstånd

Till SBF ansluten förening eller IdrottsAB får spela match endast mot lag som företräder förening eller annan organisation som är ansluten till SBF eller annat till FIB anslutet nationsförbund.

Till SBF ansluten förening eller IdrottsAB får inte delta i andra tävlingar än sådana som administreras eller godkänts av SBF, FIB eller SDF.

Undantag från vad som föreskrivits ovan beslutas av SBF.

Föreningslag, som inte deltar i förbundstävling, ska delta i tävlingsverksamhet hos det SDF föreningen tillhör. Förening får delta i annat SDF:s tävlingsverksamhet, under förutsättning att berörda SDF är överens om saken.

Förening vars medlemskap i SBF upphört utesluts ur tävling.

Kap 1, 3 § Förbundsserier och Mästerskapstävlingar

Elitserien Herrar, Elitserien Damer, U19 Nationell och Speedbandy gäller som tävling om svenskt mästerskap (SM). Segrande lag i respektive bandyfinal blir Svenska Mästare.

SBF kan årligen arrangera cuper för Damer, Herrar, U19 Nationell och U19 Regional/U17 Nationell (19 år eller yngre) samt finalspel för F 17 Nationell (f.d. Flickallsvenskan).

SBF ska varje år anordna seriespel för Elitserien Damer, Elitserien Herrar, Bandyallsvenskan Dam (f.d. Allsvenskan Dam), Bandyallsvenskan Herr, Division 1 Herrar samt serier för U19 Nationell, U19 Regional, U17 Nationell, U17 Regional, F 17 Nationell (f.d. Flickallsvenskan) och U16 Regional samt eventuella slut- och kvalspel för nämnda serier.

För administration av dessa serier ansvarar SBF:s TK och TE på förbundskansliet. TK fastställer indelningar av serier.

Kap 1, 4 § Distriktsserier

SDF beslutar gällande tävlingar inom respektive distrikt och ska erbjuda spel för herrar och damer samt pojkar och flickor enligt de riktlinjer som utfärdas av SBF.

Kap 1, 5 § IdrottsAB

Förening får upplåta sin plats i tävling till IdrottsAB. För sådan upplåtelse krävs Förbundsstyrelsens godkännande enligt SBF:s stadgar.

Förenings ansökan om att kommande säsong upplåta sin plats i tävling till IdrottsAB ska, för att vara giltig, ha inkommit till SBF senast den 31 december.

IdrottsAB:s rätt att delta i SBF:s tävlingsverksamhet upphör att gälla om upplåtande förenings medlemskap i SBF upphör.

Spelare i IdrottsAB ska vara medlem i den förening som upplåtit spelrätten till IdrottsAB.

Två eller flera IdrottsAB, som direkt eller indirekt ägs av någon med ett övervägande inflytande över dessa IdrottsAB, får inte delta i samma tävling eller på samma serienivå i SBF:s tävlingar.

Vad som föreskrivs om förening i dessa TB och övriga tävlingsregler gäller i tillämpliga delar även för IdrottsAB.

Kap 1, 6 § Deltagande i landskamper (se även bilaga 8)

Spelare som kallats att delta i landskamp eller distriktsmatch (Svenska spel cup) eller förberedelser till sådan match, får inte utan giltig anledning undandra sig deltagande.

Spelare som blir uttagen i landslag (turnering) bör vara fri från föreningens verksamhet tre dagar före matchdag samt två dagar efter turneringens slut.

Förening med uttagen spelare i landslag ska senast tio (10) dagar innan beslutad matchdag begära flyttning av match. Om spelaren är med på förberedande läger och samlingar ska föreningen ha kontakt med motståndare för att förbereda en flytt av match om spelaren blir uttagen i landslaget. Spelare i Elitserien Damer och Elitserien Herrar, Bandyallsvenskan Herr som deltar i landslag regleras av överenskomna uppehåll i säsongspaner för seriespelet eller via "FIB:s Timetable". Inga uppehåll görs för arrangemang som inte finns upptagna i säsongspaner eller "FIB:s Time table"

Förening som har spelare uttagen i landslag P 19, P 21 eller F 17 har rätt att flytta match i Bandyallsvenskan Herr, Elitserien damer eller Bandyallsvenskan Dam (f.d. Allsvenskan Dam). Flyttad match ska spelas direkt efter avslutad landslagsturnering eller enligt överenskommelse, där samtliga parter är överens (lagen, domare samt serieadministratör).

Förening som begär flyttning står för merkostnader för kost, logi och transporter för lagen. Det utgår ingen ersättning för förlorad arbetsförtjänst.

Huvuddokument tävlingsbestämmelser

För övriga ungdomslandslag gäller att förening får flytta match i den åldersgrupp där spelaren är uttagen i t.ex. U19 Nationell, U19 Regional, U17 Nationell, U17 Regional, U16 Regional, F19 Regional och F17 Nationell (f.d. Flickallsvenskan).

I enlighet med FIB:s bestämmelser ska spelare och förening tillse att spelaren på kallelse av SBF deltar i landskamper och förberedelser inför landskamper.

Endast spelare som är medlem i en förening eller annan organisation ansluten till SBF eller annat till FIB anslutet nationsförbund är behörig att delta i landslaget.

Endast svensk medborgare får representera SBF i landskamp. Spelare som representerat SBF i landskamp får inte representera annat nationsförbund annat än enligt de särskilda undantagsregler som FIB fastställt.

Kap 1, 7 § Representationsbestämmelser

Villkor gällande spelares rätt att övergå till och representera förening är fastställda i SBF:s Representationsbestämmelser. Se bilaga 4.

Kap 1, 8 § Reglemente för Elitlicensen

Förening i Elitserien respektive Bandyallsvenskan Herr som inte erhåller elitlicens får inte delta i kvalspel till Elitserien "Reglemente för Elitlicensen samt tillhörande anvisningar". Se bilaga 3.

Kap 1, 9 § Deltagande i internationella klubbävlingar

Förening som genom sin placering i Elitserien eller genom resultat i Svenska Cupen herrar kvalificerat sig för deltagande i Internationella tävlingar får inte avstå sin plats.

Förening får delta i FIB-klubbävling endast efter att ha erhållit av LN beviljad licens i enlighet med de villkor som gäller.

Förbundsstyrelsen kan besluta, att förening som avstår sin plats avstängs från deltagande i samtliga FIB:s tävlingar upp till tre år.

Kap 1, 10 § TV- och andra mediarättigheter samt marknadsrättigheter

SBF äger och förfogar ensamt över samtliga TV- och radiorättigheter samt alla andra former av upptagning av ljud och rörliga bilder från tävlingar som administreras eller arrangeras av SBF eller dess SDF.

Rättigheterna omfattar såväl direkt- som eftersändningar, liksom tävling i dess helhet eller delar därav. Samma sak gäller fortlöpande textrapportering via internet eller annan teknik. SBF äger och förfogar vidare ensamt över alla varumärken och andra kännetecken och immateriella

Huvuddokument tävlingsbestämmelser

rättigheter kopplade till SBF och SDF, liksom dess tävlingar och övriga organiserade verksamheter. Förbundsstyrelsen har rätt att, med beaktande av SBF intresse besluta om upplåtelse av sådana rättigheter. Dispens för Webb-TV (streaming) samt övriga tillstånd ska föreningarna söka hos SBF.

Avtal gällande rättigheterna där elitserielag medverkar ska tecknas gemensamt av SBF och Föreningen Svensk Elitbandy (FSE) i förening. Båda parter ska informeras och beredas tillfälle att delta i samtliga förhandlingar och ha tillgång till all information gällande avtalen.

Avtal gällande rättigheterna där Bandyallsvenskans herrlag medverkar ska tecknas gemensamt av SBF och Allsvenska Serieföreningen (ASF) i förening. Båda parter ska informeras och

beredas tillfälle att delta i samtliga förhandlingar och ha tillgång till all information gällande avtalen.

Lagen i Bandyallsvenskan Herr och lagen i kvalspel till Bandyallsvenskan Herr är skyldiga att bistå rättighetsinnehavaren vid sändningar av matcher där laget medverkar. Där så inte sker är det Bandyallsvenska laget skyldigt att betala ersättning för uppkomna omkostnader för sändningspersonal samt att laget förbrukat möjligheten att ta del av sändningsinkomster.

Kap 1, 11 § Spelares medverkan i reklam

Spelares medverkan i reklam bestäms av spelarens förening utom vid deltagande i landslag. Villkoren för spelares medverkan i reklam eller annan marknadsföring som relaterar till landslagen bestäms av förbundsstyrelsen.

Kap 1, 12 § Registrering av förenings respektive personuppgifter

Förening, ledare, spelare och funktionär har genom sin medverkan i tävling samtyckt till att vederbörande förenings- respektive personuppgifter registreras i tävlingsarrangörens dataregister samt att arrangören, inom ramen för sin verksamhet oavsett framställningsform offentliggör uppgifterna. Det åligger varje förening att inhämta spelares och andra medlemmars godkännande i angivet hänseende.

Kap 1, 13 § Klassificering av matcher

Matcher i förbundstävlingarna får utifrån säkerhetsaspekter klassificeras som s.k. risk-match av Polismyndigheten eller TK. Vid risk-matcher får TK utfärda särskilda bestämmelser beträffande säkerheten.

Kap 1, 14 § Straffavgift

Underlåtenhet att rätta sig efter gällande tävlingsbestämmelser och tävlingsregler eller av vederbörande organ fattade beslut kan medföra en straffavgift om högst 25 000 kr. Straffavgiften ska inbetalas senast inom 30 dagar från beslutsdagen.

Straffavgift får förenas med annan tävlingsbestraffning såvida annat inte föreskrivs.

I allvarliga fall av underlåtenhet enligt ovan får förening ådömas förbundsbestraffning enligt 14 kap. RF:s stadgar. Förening och enskild får inte för samma förseelse åläggas både straffavgift och böter.

Kapitel 2 Seriesystem, spelform, slutspel och kvalspel

Kap 2, 1 § Poängberäkning

Vid seriematch ska poäng beräknas enligt följande: Vid avgjord match får segrande lag 2 poäng och förlorande lag 0 poäng. Vid oavgjord match får vardera laget 1 poäng.

Kap 2, 2 § Placering i tävling

Vid match enligt seriemetoden ska poängräkning vara: Vid seger 2 poäng till segrande lag, vid oavgjort spel 1 poäng till vardera laget. Avbruten match som ska spelas om på ny speldag ska betraktas som ny match (0–0). Vid lika slutpoäng ska placeringen avgöras genom målskillnad, dvs skillnaden mellan gjorda och insläppta mål. Är målskillnaden lika blir antalet gjorda mål avgörande. Har lagen gjort lika många mål, ska lagens inbördes resultat i serien avgöra. Kan på så sätt avgörande ändå inte träffas, spelas en skiljematch på neutral plan, dock endast då det är fråga om vidare kvalificering.

Kap 2, 3 § Sudden Death principen

Om match i tävling enligt utslagsmetoden (t.ex. slutspel, cupspel) vid den ordinarie speltidens slut är oavgjord gäller följande:

Förlängning begränsas till 2 x 10 minuter (Sudden Death) om inte ett avgörande skett dessförinnan. Det ska inte vara någon paus vid sidbytet.

Kap 2, 4 § Straffavgörande

Lagen ska slå fem straffslag vardera. Straffslagen ska slås växelvis och slås av olika spelare. Inte förrän samtliga berättigade spelare har slagit sitt straffslag får en spelare slå sitt andra straffslag. Berättigade att slå straffslag är de spelare som fanns upptagna på laguppställningen vid

matchens slut och inte var utvisade för resten av matchtiden (rött kort) eller utgått på grund av skada. Målvakterna får inte slå straffslag. Om, efter det att båda lagen slagit fem straffslag var och båda lagen gjort lika många mål, ska tävlingen fortsätta med ytterligare ett straffslag per lag tills ena laget gjort mer mål än det andra. Ovan angivna bestämmelser gäller även vid poolspel.

Kap 2, 5 § Speltid

Speltiden ska, för Seniorer, F19 Regional, U19 Nationell, U19 Regional, U17 Nationell, U17 Regional, U16 Regional och F17 Nationell vara längst 2 x 45 minuter.

SDF fastställer vad som gäller för speltid i barn- och ungdomsbandyn i enlighet med de riktlinjer som utfärdats av TE.

Kap 2, 6 § Avbytare

Elitserien Damer, Elitserien Herrar och Bandyallsvenskan Herr och U19 Nationell

Varje lag har rätt till fem (5) avbytare, varav en är målvaktsavbytare. I seniorbandy får en (1) av spelarna vara upp till 19 år (född 2008). Denna ska vara utespelare. Om ingen utespelare är upp till F/P19 år är det tillåtet med max 4 st avbytare, varav en ska vara målvakt. Lagen ska alltid ha två namngivna och fullt utrustade målvakter.

Vid avsaknad av målvaktsavbytare kan TK tilldöma felande klubb straffavgift.

Övriga förbundsserier

I övriga förbundsserier (Bandyallsvenskan Dam, Div. 1 Herrar, F19 Regional, U19 Regional, U17 Nationell, U17 Regional, F17 Nationell, U16 Regional och Svenska Cupen ungdom) har lagen rätt till max tio (10) avbytare.

Kap 2, 7 § Priser

Allmänt

Respektive lag erhåller trettio (30) medaljer enligt förevarande bestämmelse. Utöver dessa har förening möjlighet att – senast 30 dagar efter avslutad tävling – ansöka om ytterligare medaljer till berättigade spelare. Spelare är berättigad till medalj om spelaren deltagit i spel för föreningen i aktuell tävling.

Segrande lag i följande serier erhåller SBF:s Guldmedalj:

Elitserien Dam

Elitserien Herr

Huvuddokument tävlingsbestämmelser

Bandyallsvenskan Herr

Bandyallsvenskan Dam

U19 Nationell

U17 Nationell

F17 Nationell

Segrande lag i Bandyfinalerna Herrar, Damer, U19 Nationell och Speedbandy erhåller:

RF:s SM-tecken SBF:s Guldmedalj

Segrande lag i finalerna erhåller SBF:s Guldmedalj.

Priser i distriktsserierna fastställs av respektive SDF.

Peningpriser får inte förekomma i tävlingar för ungdomar upp till 15 år.

Kap 2, 8 § Förenings eget arrangemang av tävling och träningsmatch

8.1 Allmänt

Förenings eget arrangemang av tävling, cup eller träningsmatch i bandy kräver godkännande av berört SDF respektive TE.

Endast SBF, SDF eller medlemsföreningar har rätt att anordna tävlingar och träningsmatcher eller arrangemang med tillstånd.

8.2 Internationella tävlingar

Förening som avser att i Sverige anordna internationell tävling eller cup ska ansöka om godkännande hos FIB och SBF.

Kap 2, 9 § Anmälan till tävling

Anmälan till deltagande i förbundsserierna ska göras enligt de instruktioner som presenteras på www.svenskbandy.se

I förbundstävlingar ska lag anmälas i det namn som registrerats av SBF.

TK kan godkänna att två eller flera föreningar anmäls i ett kombinerat lagnamn i breddserier på ungdomssidan. TK kan utöver detta godkänna att det kombinerade laget på ungdomssidan deltar under ett gemensamt lagnamn. Det gemensamma lagnamnet ska vara neutralt.

Huvuddokument tävlingsbestämmelser

Bestämmelserna om Serieanmälan till distriktsserierna fastställs av respektive SDF. SDF får godkänna att två föreningar anmäls i ett kombinerat lagnamn. SDF kan utöver detta godkänna att kombinerade lag deltar under ett gemensamt lagnamn. Det gemensamma lagnamnet ska vara neutralt.

Föreningen ansvarar för att laget finns inlagt i Idrott Online.

Kap 2, 10 § Behörighet att anmäla lag till tävling

Förening ska, för att ha rätt att anmäla lag till tävling, och senast vid tidpunkten för anmälan - förutom att uppfylla kraven på medlemskap i SBF - ha fullgjort samtliga sina ekonomiska skyldigheter gentemot SBF och SDF.

Förfallna skulder ska vara reglerade senast den 30 april.

Kap 2, 11 § Kombinerade lag

Kombinerade lag får inte delta i spel om SM.

Kap 2, 12 § Spelprogram

Spelprogram för förbundsserierna fastställs av TK. Spelprogram för distriktsserierna fastställs av respektive SDF.

Vid spel på helger är det fastställda speldagar för respektive serie. Om förening önskar annan speldag ska detta ske i samråd med motståndarna, serie- och domaradministratör.

Serieadministratören har rätt att fatta beslut angående speldagar.

Inom varje seriegrupp ska sista omgångens matcher spelas på gemensam dag och avslagstid, om inte SBF respektive SDF medger annat.

Överklagan:

Serieindelning: SBF:s TK:s beslut gällande serieindelning får överklagas inom 14 dagar till SBF:s styrelse.

Spelprogram: Spelprogram som fastställts av TK får inte överklagas.

Kap 2, 13 § Matchändring

SBF och respektive SDF kan medge ändrad matchdag (eller avslagstid) p.g.a. omständighet som kommit till arrangerande eller gästande förenings kännedom efter spelprogrammets

fastställande. Förening som begär matchändring ska stå för de eventuella extra kostnader som kan drabba motståndarlaget, domare och funktionärer. Ersättning utgår endast för kost och logi samt transporter för laget mot verifierade kostnader. Det utgår ingen ersättning för förlorad arbetsförtjänst.

Avgift för flyttande av match i förbundsserie får beslutas av TK. Avgift för flyttad match i distriktsserie får beslutas av SDF:s TK

Förening vars spelare utsetts att delta i av SBF anordnad landskamp, se 1 kap. 6 §. SDF har rätt att fastställa särskilda bestämmelser för matchändringar i distriktsserierna.

Kap 2, 14 § Uppskjuten eller avbruten match

14.1 Uppskjuten eller avbruten match på grund av väder- och planförhållanden eller andra skäl

Beslut att i samband med matchtillfället skjuta upp eller avbryta match på grund av väder- eller planförhållanden ska fattas av domaren. Utgångspunkten för domarens beslut, som fattas med hänsyn till omständigheterna i samband med matchtillfället, ska vara att matchen spelas eller återupptas så snart som möjligt samma dag.

Match som skjuts upp eller avbryts på grund av väder- eller planförhållanden och som inte kan återupptas samma dag ska spelas eller återupptas på första tillgängliga speldag i berörda föreningars spelprogram. Berörda föreningar har dock alltid rätt till minst en dags speluppehåll mellan matcherna. Finns det synnerliga skäl för att inte återuppta matchen får tävlingsstyrelsen i stället besluta att det vid matchavbrottet uppnådda målresultatet ska gälla som slutresultat eller att matchen ska spelas om i sin helhet.

Det är föreningens skyldighet att, oavsett färdstätt, planera och starta resan i så god tid att dåligt väder eller annan händelse ej påverkar matchstart.

Det är föreningarnas gemensamma skyldighet att omgående meddela serieadministratören eller respektive SDF när match skjutits upp eller avbrutits samt att meddela ny speldag.

Serieadministratören eller TE får fastställa ny speldag om berörda föreningar inte inom tre dagar från den uppskjutna eller avbrutna matchen meddelat och fått ny speldag godkänd.

14.2 Avbruten match på grund av ordningsstörning

Domaren har under match rätt att avbryta matchen om säkerheten allvarligt äventyras på arenan. Om spelet inte kan återupptas inom 45 minuter, får domaren besluta att matchen inte fullföljs. Denna tid får dock förlängas om domaren, med hänsyn till omständigheterna, anser att skäl till detta föreligger.

Avbruten match som återupptas ska fortsätta med det målresultat och med den speltid som rådde vid matchavbrottet.

Spelare som är registrerade och i övrigt behöriga att representera berörd förening när matchen återupptas får delta med följande undantag:

Spelare som inte var registrerad för föreningen inför den avbrutna matchen får inte delta när matchen återupptas,

Spelare som antecknats på spelarförteckningen före det att matchen avbrutits men som inte längre är registrerad för föreningen när matchen återupptas får inte delta.

Spelare som fått matchstraff före det att matchen avbrutits får inte delta när matchen återupptas.

Varningar och utvisningar som delats ut före det att matchen avbrutits har fortsatt giltighet när matchen återupptas.

Kap 2, 15 § Konsekvenser av ordningsstörning som förorsakar avbruten match

15.1 Tävling enligt seriemetoden

Om förenings lag vars spelare utan giltigt skäl lämnar spelplanen före speltidens slut eller vars ledare, spelare eller supportrar, för vilka föreningen kan anses vara ansvarig, under pågående match i tävling enligt seriemetoden eller i anslutning därtill uppträder på ett sådant sätt att matchen inte kan genomföras eller måste avbrytas av domaren, ska den inte felande föreningen tillerkännas segern med målskillnaden 5-0 eller, om detta är mer fördelaktigt, det målresultat som gällde då matchen bröts.

Om båda lagen anses vara ansvariga för att match avbrutits, fråntas båda lagen erhållna poäng och tilldelas vardera 0–5 i målskillnad. Om det finns särskilda skäl får beslutande organ besluta att matchen ska återupptas i enlighet med 2 kap. 14 §. Finns det synnerliga skäl för att inte återuppta matchen får beslutande organ i stället besluta att det vid matchavbrottet uppnådda målresultatet ska gälla som slutresultat eller att matchen ska spelas om i sin helhet.

Vid upprepade förseelser får förenings lag uteslutas ur den serie som laget deltar i. Vid särskilt försvårande omständigheter får förenings lag uteslutas ur den serie som laget deltar i redan vid den första förseelsen. Matcher som spelats av lag som uteslutits ogiltigförklaras och såväl lagets som motståndarlagets erövrade poäng och målresultat annulleras. Vid beslut om uteslutning av lag ska, såvida inte särskilda skäl föreligger, annullering av lagets poäng och målskillnad ske först när beslut om uteslutning vunnit laga kraft.

Samtliga händelser i match där resultat fastställs enligt första och andra stycket eller match som spelas om i sin helhet annulleras.

15.2 Tävling enligt utslagsmetoden

Om förening vars spelare utan giltigt skäl lämnar spelplanen före speltidens slut eller vars ledare, spelare eller supportrar, för vilka föreningen kan anses vara ansvarig, under

pågående match i tävling enligt utslagsmetoden eller i anslutning därtill uppträder på ett sådant sätt att matchen inte kan genomföras eller måste avbrytas, ska det felande laget uteslutas ur tävlingen. Om det finns särskilda skäl får förening medges fortsatt deltagande.

Om båda lagen anses vara ansvariga för att match avbrutits, beslutar respektive beslutande organ i frågan.

Kap 2, 16 § Omspel av färdigspelad match

Domarens beslut i fakta som rör spelet och matchens resultat är slutgiltiga. Klagomål mot domares beslut i enlighet med spelreglerna kan inte föranleda omspel. Andra av domare fattade beslut avseende förutsättningar i övriga tävlingsregler kan, när synnerliga skäl föreligger, föranleda omspel av match i dess helhet.

Förenings framställan rörande beslut prövas av TK eller berört SDF:s TK.

Kap 2, 17 § Walkover (w.o.) och lag som utgår ur tävling

Förening vars lag utgår ur tävling ska anmäla detta till tävlingsstyrelsen som fastställer följderna för tävlingen.

TK beslutar i frågor som rör w.o. i förbundstävlingarna. SDF beslutar vad som gäller beträffande w.o. i distriktstävlingarna.

Förening vars lag lämnar w.o. i förbundstävlingarna: Elitserien herr, Elitserien dam och Bandyallsvenskan herr utesluts ur den tävling laget deltagit i. Övriga förbundsserier utesluts föreningens lag efter två (2) lämnade w.o.

Uteslutet lagsmatcher ska ogiltigförklaras och såväl lagets som motståndarlagens erövrade poäng och målskillnad ska annulleras.

Lag som lämnar w.o. i sista serieomgången, kval- eller slutspel flyttas ner till nästa underliggande serie kommande säsong.

Om det finns särskilda skäl kan TK besluta att laget får fortsätta att delta i tävlingen. Samtliga matcher efter w.o.- matchen ska då spelas.

Påföljder vid Walkover (w.o.) och lag som utgår ur tävling

Förening vars lag lämnar w.o. i enskild match i förbundstävlingar kan efter beslut av TK ådömas en straffavgift. Straffavgiften fastställs med hänsyn till startavgiften för anmälan till seriespel eller anmälningsavgiften till sanktionerade cuper.

Straffavgift är en halv serieavgift upp till två serieavgifter utöver ordinarie serieavgift.

Utöver straffavgiften kan lag som lämnar w.o. vid returmöte på bortaplan av TK åläggas att betala de resekostnader som motståndarlaget har haft vid sin bortamatch. Resekostnaderna ersätts med det belopp som framgår av inskickad faktura.

När förening har visat att man har vidtagit alla rimliga åtgärder för att matchen ska spelas har TK rätt att besluta att inga påföljder ska utgå.

För lag som utgår ur tävling gäller följande straffavgifter:

- För lag i Elitserien Herr, Elitserien dam och Bandyallsvenskan Herr som utgår ur tävling inför kommande säsong gäller följande straffavgifter:
 - Avhopp innan 31 mars, en halv serieavgift
 - Avhopp mellan 1 april och före färdig serieläggning, en serieavgift
 - Avhopp när TK fastställt spelprogram, två serieavgifter.

- För lag i Division 1 Herr som utgår ur tävling gäller följande straffavgifter
 - Avhopp innan 31 mars ingen straffavgift
 - Avhopp efter den 31 mars och före serieläggning, en halv serieavgift
 - Efter serieläggning. Två serieavgifter

- För lag i övriga serier som utgår ur tävling gäller följande straffavgifter:
 - Avhopp när TK fastställt gruppindelningen, en halv serieavgift
 - Avhopp efter den 31 augusti där lag anmält sig till serier, en serieavgift
 - Avhopp när TK fastställt spelprogram, en och en halv serieavgift

Kap 2, 18 § Ospelad match

TK eller SDF:s TK har rätt att i ospelad match i serierna besluta att inga poäng eller mål ska tilldelas något av de berörda lagen eller att båda lagen ska tilldelas noll poäng och 0–5 i målskillnad.

Kap 2, 19 § Serier, spelformer samt slutspel och kval till respektive serie

Samtliga föreskrifter gällande serier, slutspel och kvalspel i förbundsserierna återfinnes i bilaga 9.

Kap 2, 20 § Kval/Slutspel – bäst av två (2) matcher

1) Första matchen kan sluta oavgjort.

2) Om den sammanlagda ställningen efter två matcher är oavgjord (oavsett hur många mål som gjorts på bortaplan) skall andra matchen förlängas med spel i Sudden Death, dock max 20 min (2x10 min), sidbyte efter 10 min. 2 kap. 3 §

3) Om inga mål görs i förlängningen sker straffläggning, enligt 2 kap. 4§. Kvalmetod i distriktsserierna fastställs av respektive SDF.

Kap 2, 21 § Tillsättning av vakant plats

Förbundsserierna

Om förening uteslutits eller utgått ur tävling kan föreningens plats tillsättas av annan förening. TK har rätt att göra en rankinglista på vilka lag som kan ersätta vakant plats.

För att avgöra vilket lag som i underliggande serier eller kvalserier är kvalificerat att ersätta en vakans görs en jämförelse enligt seriemetoden av antalet poäng, målskillnad och flest gjorda mål. Kvalserier jämförs före grundserie. För det fall olika antal matcher spelats i olika kvalserier/serier räknas snittpoäng och snittantal gjorda mål per spelad match. Kan inte lagen rangordnas sker lottning av TK. Vid vakans när serierna och grupperna är fastställda erbjuds vakant plats i berörd serie.

Om lag som hamnar i Elitseriens kvalserie inte får elitlicens så ersätter:

1. Lag 4 i Bandyallsvenskan Herr,
2. Lag 14 i Elitserien Herr

Huvuddokument tävlingsbestämmelser

3. Placeringsordning i Bandyallsvenskan Herr.

Om annat lag i Elitserien inte får elitlicens: 3:e laget i kvalserien ersätter elitserieplatsen till säsongen efter.

Efter 1 maj så kan TK bestämma om en plats, efter avhopp, ska tillsättas eller ej.

Distriktsserierna

SDF har rätt att fastställa särskilda bestämmelser för tillsättande av vakanta platser i distriktsserierna.

Kapitel 3 Ungdomsspelare, Utvecklingsavtal, Reservlag

Kap 3, 1 § Ungdomsspelare

Spelare som tillhör den ålderskull som fyller 17 år respektive 19 år det kalenderår som serien avslutas.

Anmärkning: Paragrafen gäller även i tillämpliga delar för dam- och flicklag.

Kap 3, 2 § Utvecklingsavtal

Herr-och Pojklag

Utvecklingsavtal kan tecknas mellan en spelare och en förening då utlåande förening vill ge spelaren en möjlighet till utveckling genom spel i ytterligare ett lag. Avtalet är personligt men föreningen kan ha avtal med olika föreningar enligt följande:

I U17 Nationell och U19 Nationell får en förenings lag ha två (2) utvecklingsavtal för utespelare och ett (1) för målvakt.

För seniorlag gäller följande:

Två (2) utespelare som är upp till 23 år (född 2004)

Två (2) utespelare som är upp till 19 år (född 2008)

En (1) målvakt som är upp till 23 år (född 2004)

Huvuddokument tävlingsbestämmelser

Avtalet är personligt och den enskilde spelaren kan endast ha ett (1) utvecklingsavtal med ett (1) lag. Den inlåande föreningens lag kan ha upp till fem (5) avtal med fem (5) olika spelare från fem (5) olika föreningar. Utlånande förening kan låna ut obegränsat antal spelare.

En spelare i en förening får ha utvecklingsavtal med en annan förening, där föreningarna har lag i samma nivå (ex. båda lagen spelar i Bandyallsvenskan herr), men spelaren får då endast spela i det lag där hen har utvecklingsavtal. En spelare i ett juniorlag kan ha utvecklingsavtal med en annan förening seniorlag, där båda föreningarna spelar i samma serie/nivå men får då endast spela i laget där hen har utvecklingsavtal i den serien/nivån. Samma spelare kan inte spela för två olika lag i samma serie eller nivå.

Spelare på utvecklingsavtal får spela kvalspel, men spelaren får bara spela i ett av lagen om båda klubbarna går till samma kval. 1:a matchen spelaren deltar i, i kvalspelet avgör i vilket lag hen spelar.

Komplett utvecklingsavtal ska vara SBF:s kansli tillhanda senast 15:e januari eller tidigare om spelare ska användas i sanktionerad tävlingscup för att vara gällande. Inskickade avtal kan justeras eller ersättas fram till 15:e januari. (Använd blankett "Brytande av Utvecklingsavtal.") Kompletteringar till maxantalet kan göras fram till 15:e januari. Spelare på utvecklingsavtal omfattas inte av karens (spelklar direkt).

Spelare på utvecklingsavtal omfattas inte av karens (spelklar direkt).

Utvecklingsavtal kan endast skrivas för en tävlingsäsong. Spelaren tillhör moderföreningen efter avslutad säsong.

Reservlag eller utvecklingslag kan endast ha inlåningsavtal för spelare födda 2008 eller senare.

En spelare som gjort en övergång från Elitserien Herrar eller Bandyallsvenskan Herr till en förening med amatörstatus får inte teckna ett utvecklingsavtal med förening i Elitserien Herrar eller Bandyallsvenskan Herr för att kringgå regelverket gällande Utbildningsersättning, TB bilaga 4.

Om spelare som är upptagen på utvecklingsavtal övergår till annan förening, utgår spelarens utvecklingsavtal. Avtalet får justeras eller ersättas fram till 15:e januari så länge spelaren inte spelat bindande tävlingsmatch. (Använd blankett "Brytande av Utvecklingsavtal."). Detsamma gäller om spelaren av annan anledning utgår ur avtalet. Har 15:e januari passerat utgår avtalet och får ej ersättas.

Övergångar inom ramen för utvecklingsavtal sker utan övergångsavgift och övergångshandlingar.

Dam- och Flicklag

Utvecklingsavtal kan tecknas mellan en spelare och en förening då utlåande förening vill ge spelaren en möjlighet till utveckling genom spel i ytterligare ett lag. Avtalet är personligt men föreningen kan ha avtal med olika föreningar enligt följande:

En förenings lag kan ha upp till fem (5) spelare i seniorlag och högst fem (5) spelare i F17 Nationell med utvecklingsavtal där ingen hänsyn tas till ålder eller spelares position.

Avtalet är personligt och den enskilde spelaren kan endast ha ett (1) utvecklingsavtal med ett (1) lag. Den inlåande föreningens lag kan ha upp till fem (5) avtal med fem (5) olika spelare från fem (5) olika föreningar. Utlåande förening kan låna ut obegränsat antal spelare.

En spelare i en förening får ha utvecklingsavtal med en annan förening, där föreningarna har lag i samma nivå (ex. båda lagen spelar i Elitserien Dam), men spelaren får då endast spela i det lag där hen har utvecklingsavtal. En spelare i ett juniorlag kan ha utvecklingsavtal med en annan förenings seniorlag, där båda föreningarna spelar i samma serie/nivå men får då endast spela i laget där hen har utvecklingsavtal i den serien/nivån. Samma spelare kan inte spela för två olika lag i samma serie eller nivå.

Spelare på utvecklingsavtal får spela kvalspel, men spelaren får bara spela i ett av lagen om båda klubbarna går till samma kval. 1:a matchen spelaren deltar i, i kvalspelet avgör i vilket lag hen spelar.

Komplett utvecklingsavtal ska vara SBF:s kansli tillhanda senast 15:e januari eller tidigare om spelare ska användas i sanktionerad tävlingscup för att vara gällande. Inskickade avtal kan justeras eller ersättas fram till 15:e januari. (Använd blankett "Brytande av Utvecklingsavtal.") Kompletteringar till maxantalet kan göras fram till 15:e januari. Spelare på utvecklingsavtal omfattas inte av karens (spelklar direkt).

Utvecklingsavtal kan endast skrivas för en tävlingsäsong. Spelaren tillhör moderföreningen efter avslutad säsong.

Reservlag eller utvecklingslag kan endast ha inlåningsavtal för spelare födda 2008 eller senare.

En spelare som gjort en övergång från Elitserien Damer till en förening med amatörstatus får inte teckna ett Utvecklingsavtal med förening i Elitserien Damer för att kringgå regelverket gällande Utbildningsersättning, TB bilaga 4.

Om spelare som är upptagen på utvecklingsavtal övergår till annan förening, utgår spelarens utvecklingsavtal. Avtalet får justeras eller ersättas fram till 15:e januari så länge spelaren inte spelat bindande tävlingsmatch. (Använd blankett "Brytande av Utvecklingsavtal."). Detsamma gäller om spelaren av annan anledning utgår ur avtalet. Har 15:e januari passerat utgår avtalet och får ej ersättas.

Övergångar inom ramen för utvecklingsavtal sker utan övergångsavgift och övergångshandlingar.

Kap 3, 3 § Förening som har lag i både U19 Nationell och U19 Regional respektive U17 Nationell och U17 Regional.

Förening ska använda sig av två separata trupper för deltagande i U19 Nationell och U19 Regional respektive U17 Nationell och U17 Regional. Spelare som deltagit i Regional serie får omedelbart användas för deltagande i Nationell serie.

Tre (3) spelare – en (1) målvakt och två (2) utspelare – från nationella lagets senaste seriematch, har rätt att representera sin förening i regional serie.

Om båda lagens ledare är överens och skriftligt meddelar serieledaren, senast 24 timmar före match, som godkänner, kan fler spelare tillåtas i regional serie.

Spelare som är 15 år eller yngre (född 2011 eller senare), som spelat i U17 Nationell får obegränsat delta i U17 Regional.

Kap 3, 4 § Flera lag i samma serie

Förening har rätt att i samma tävlingsgrupp delta med mer än ett lag. Beslut om detta tas av TK. På distriktsnivå beslutas detta av respektive SDF:s TK.

Kap 3, 5 § Deltagande i reservlag

Spelare som deltagit i reservlagsserie får av sin förening omedelbart användas för deltagande i högre serier.

En (1) målvakt och två (2) utspelare (Seniorer) från föreningens egna lag högre upp i seriesystemet senaste seriematcher, har rätt att representera sin förening i lägre serie. Reservlag får delta högst i Div. 1 Herrar.

Kap 3, 6 § Rinkbandyspelare

Spelare tillhörande förening med enbart rinkbandy kan erhålla dispens för 11-mannaspel i annan förening. Dispens söks hos vederbörande SDF

Kapitel 4 Ekonomiska bestämmelser

Kap 4, 1 § Avgifter

Startavgifter

Följande startavgifter betalas årligen till SBF:

Herrar

Elitserien	61 800 kr
Bandyallsvenskan Herr	25 750 kr
Div. 1	13 390 kr

Damer

Elitserien	17 510 kr
Bandyallsvenskan Dam	11 330 kr

Ungdom

U19 Nationell	11 330 kr
U19 Regional	6 180 kr
U17 Nationell	11 330 kr
U17 Regional	6 180 kr
U16 Regional	6 180 kr
F 17 Nationell	6 180 kr

Startavgiften ska vara betald inom 30 dagar efter fakturering.

Elitserien Herrar

Deltagande lag i Elitserien betalar förutom startavgiften följande:

Lag som spelar åttondelsfinal: 5 150 kr

Lag som spelar kvartsfinal: 18 540 kr

Lag som spelar semifinal: 23 690 kr

Elitserien Damer

Deltagande lag i slutspel om SM betalar ytterligare en avgift på 9 270 kr

Kap 4, 2 § Force Majeure

SBF ska inför varje säsong avsätta medel så att beloppet för Force Majeure uppgår till 100 000 kr. Medel för Force Majeure tillfaller lag tillhörande Elitserien Damer, Elitserien Herrar, Bandyallsvenskan Dam, Bandyallsvenskan Herr samt Div. 1 Herrar. Beloppet ersätter endast kostnader för kost och logi samt transporter för laget mot verifierade kostnader. Det utgår ingen ersättning för förlorad arbetsförtjänst.

Förening som begär matchändring eller flyttar match till reservarena ska stå för de eventuella extra kostnader som kan drabba motståndarlaget, domare och funktionärer. Ersättning till motståndare utgår endast för kost och logi samt transporter mot verifierade kostnader.

När ansökningar om medel överstiger tillgängligt totalt belopp sker utbetalning av medel i förhållande till godkända ansökta belopp. Utbetalning sker efter säsongens slut.

Kap 4, 3 § Fördelning av domarkostnader

Beträffande fördelningen av domarkostnader inklusive eventuella sociala avgifter för den specifika matchen mellan deltagande föreningar gäller följande:

Utjämning av domarkostnader i Elitserien Herrar och Bandyallsvenskan Herr omfattar grundseriens samt kvalspel till Elitserien Herr och Bandyallsvenskan herr sammanlagda kostnader.

I Div.1 - serierna Herrar sker utjämning i grundserien av domarkostnaderna mellan lag i samma serie samt kval till Bandyallsvenskan Herr.

Utjämning av domarkostnaderna i Elitserien Damer och Bandyallsvenskan Dam omfattar grundseriens samt kval till Elitserien Damer sammanlagda kostnader.

TE administrerar fördelningen av domarkostnader i ovanstående serier.

Föreningarna betalar kostnaderna till domarna direkt enligt fastställda rutiner i 4 kap. 4 §. Efter säsongens slut ska föreningarna insända en sammanställning av domarkostnaderna till TE.

Utbetalningar till berörda föreningar sker först sedan alla övriga föreningar har fullgjort sina inbetalningar till SBF.

Sista datum för redovisning är direkt efter sista seriematchen dock senast den 15 mars.

Underlåten att i rätt tid skicka in redovisning kan föranleda en straffavgift om max 25 000 kr.

Kap 4, 4 § Utbetalning av domarersättningar

Utbetalning av domarersättningen sker genom att föreningen sätter in den på domarens bank- eller plusgirokonto senast inom tio (10) dagar efter att föreningen erhållit underlagen. Om föreningen önskar, kan kontant betalning ske i samband med matchen.

Om domaren inte erhållit sin ersättning inom tio (10) dagar, ska kontakt tas direkt med föreningen. Om betalning därefter inte erhållits inom ytterligare tre (3) dagar, ska domaren meddela detta till TE, som tar över ärendet och tillskriver berörd förening. Om föreningen

Huvuddokument tävlingsbestämmelser

därefter inte erhåller betalning, ska TE överlämna ärendet till TK, som övertar den fortsatta handläggningen av ärendet, inklusive överväganden om en eventuell straffavgift.

Om samma förening vid upprepande tillfällen inte betalar ut domare ersättning, ska det anmälas till DN för bestraffning.

Kap 4, 5 § Förening på obestånd

För förening i Elitserien Herrar som kommit på obestånd gäller ”Reglemente för Elitlicensen samt tillhörande anvisningar”.

För övriga föreningar gäller följande:

Förening som kommit på obestånd och genomfört ackord kan, om inte särskilda skäl föreligger, efter beslut av TK nedflyttas en serie.

Ärende om eventuell nedflyttning handläggs och beslutas av TK. TK:s beslut får, inom 14 dagar från beslutsdagen, överklagas till Förbundsstyrelsen.

Förening som försatts i konkurs (ny förening) får börja om från lägsta distriktsserien.

Förening får inte delta och kan, om inte särskilda skäl föreligger, uteslutas ur förbundets tävlingsverksamhet om man häftar i skuld till SBF eller SDF med ett (1) prisbasbelopp eller mer. Eventuella skulder ska vara reglerade senast den 30 april. Beslut fattas av TK. TK kan på grund av platsförhållanden, kommunikationer eller förenings oförmåga att ekonomiskt trygga deltagande i nationell serie förvägra deltagande i kvalificering och i stället ta ut annan väl kvalificerad förening.

Det åligger förening som genomfört rekonstruktion som lett till ansökan om ackordsförfarande eller föreningens genomförande av underhandsackord att omedelbart anmäla saken till SBF.

Om IdrottsAB försätts i konkurs ska rättigheten att delta i SBF:s tävlingsverksamhet återgå till den upplåtande föreningen. Ovan angivna bestämmelser om nedflyttning ska därvid äga motsvarande tillämpning på den förening till vilken rättigheten har återgått. Om det finns särskilda skäl för att inte besluta om nedflyttning får i stället böter utdömas enligt 14 kap.

RF:s stadgar.

Utöver nedflyttning kan förening bli föremål för bestraffning enligt RF:s bestraffningsregler.

DN har rätt att utdöma tävlingsbesträffning när förening, Idrotts AB eller dess företrädare eller utövare, inom ramen för den idrottsliga verksamheten, gjort sig skyldig till ekonomiska oegentligheter med ett (1) prisbasbelopp eller mer.

Kap 4, 6 § Nedflyttning p.g.a. ekonomiska missförhållanden

Såvida det inte finns särskilda skäl ska förenings representationslag efter beslut av TK flyttas ned i seriesystemet när föreningen:

- Grovt åsidosatt vad som ålegat föreningen genom att i avsevärd omfattning underlåta att betala skatter och allmänna avgifter,
- Underlåtit att i rätt tid till SBF betala klar och förfallen fordran på betydande belopp.
- Underlåtit att i rätt tid till SDF eller annan medlemsförening betala klar och förfallen fordran på betydande belopp.

Skulderna ska vara reglerade senast den 30 april. Med betydande belopp avses här ett (1) prisbasbelopp eller mer.

Nedflyttning ska ske inför den seriestart som infaller närmast efter tidpunkten för beslutet samt avse en (1) serienivå. Beslutet får överklagas till SBF styrelse.

Förening ska nedflyttas till en serie som ligger en serienivå under den nivå föreningen är behörig att delta i, eller i förekommande fall distriktets lägsta serie.

Utöver nedflyttning kan förening bli föremål för bestraffning enligt 14 kap. RF:s stadgar.

Utöver nedflyttning kan förening bli föremål för bestraffning enligt 12 kap. 4 § RF:s stadgar.

DN får utdöma tävlingsbesträffning när förening, IdrottsAB eller dess företrädare eller utövare inom ramen för den idrottsliga verksamheten gjort sig skyldig till ekonomiska oegentligheter.

Kapitel 5 Arrangörs/förenings skyldigheter, arenakrav, köldbestämmelser, ogynnsam väderlek

Matchens genomförande

Kap 5, 1 § Kallelse och inställelse till match

Arrangerande förening är skyldig att meddela gästande förening, domare och övriga matchfunktionärer, tid och spelplan för match senast fyra (4) dagar före matchdagen.

Oavsett färdstätt åligger det gästande förening att inställa sig till match i så god tid att avslag kan ske vid fastställd tidpunkt.

SDF har rätt att fastställa särskilda bestämmelser för distriktsserierna.

Kap 5, 2 § Match

Match ska börja på fastställt klockslag.

Halvtidspausen får inte överstiga 20 minuter.

Nedräkning på matchklocka 20 min paus från att domaren blåser av första halvlek ska ske i Elitserien Dam, Elitserien herr, Bandyallsvenskan Dam (f.d. Allsvenskan Dam) och Bandyallsvenskan Herr, om arenans matchklocka är utrustad med den funktionen.

Inga kommersiella inslag får inverka i en tävlingsmatch om risk för att tidstillägg kan föreligga.

Lagen ska ha tillgång till uppvärmningsyta (is eller barmark) 60 minuter före avslagstiden. Det behöver inte vara på matcharenan.

För Elitserien Damer, Elitserien Herrar, Bandyallsvenskan Herr och Bandyallsvenskan Dam gäller andra bestämmelser enligt respektive av TE upprättad PM.

SDF har rätt att fastställa särskilda bestämmelser i distriktsserierna.

I förbundsserierna ska arrangerande förening till match tillhandahålla minst tjugo (20) matchbollar

Kap 5, 3 § Hemmamatch

Förening ska spela sina hemmamatcher inom hemorten såvida inte annat följer av SBF:s arenakrav, eller om tävlingsstyrelsen efter framställan från föreningen medger annat.

Kap 5, 4 § Tillträde till matcherna

Den som bär klädesplagg med text eller symbol som uttrycker missaktning för folkgrupp eller annan sådan grupp av personer med anspelning på ras, hudfärg, sexuell läggning, nationellt eller etniskt ursprung eller religion, får vägras tillträde till matcharena. Detsamma gäller den som önskar medföra flagga, banderoll eller annat föremål med sådan text eller symbol. Den som anträffas inom matcharenan och som bär klädedräkt eller föremål som anges ovan får avvisas från arenan.

Kap 5, 5 § Ordning och säkerhet

Det är arrangerande förenings skyldighet att följa de överenskommelser som träffats avseende arrangemanget och att vidta alla åtgärder för att skydda domare, övriga funktionärer och gästande lag från övergrepp samt i övrigt se till att god ordning råder för att fullgöra uppdraget. Det är vidare arrangörernas skyldighet att svara för, att inte ovidkommande personer uppehåller sig bakom målburarna eller i övrigt utmed spelplanens begränsningslinjer.

Särskilt ska beaktas:

- att inte föremål kastas som medför eller innebär fara för personskada, att ingen olovligen beträder planen och därmed stör ordningen,
- att ingen uppträder otillbörligt,
- att all pyroteknik och bengaler är förbjudet i samband med match, såvida inte tillstånd har beviljats av berörd myndighet och TK,
- att pyroteknik och bengaler eller liknande på läktarplats eller annan plats där åskådare befinner sig är förbjudet.

Det är arrangören som ansvarar för att det inte förekommer pyroteknik. Gästande förening har ansvar för sina supportrar.

Avgränsningsavstånd

I de fall där själva spelplanen inte är effektivt avspärrad för publiken ska en extra linje utmärkas runt spelplanen på minst två (2) meters avstånd från spelplanens sidlinjer och på fem (5) meters avstånd från kortlinjerna. Publiken får inte beträda området innanför denna avspärrningslinje.

Påföljder

Arrangerande och gästande förening, vars supportrar begår ordningsförseelser, kan efter beslut av DN ådömas straffavgift, upptill 25 000 kr. När förening har visat att man vidtagit alla rimliga åtgärder för att förhindra ordningsstörningar, har DN rätt att besluta att ingen straffavgift ska utgå.

Utöver straffavgift enligt ovan kan förening, när det föreligger särskilda skäl, efter beslut av TK åläggas poängavdrag.

I särskilda fall kan förening anmälas till bestraffning enligt kap. 14 RF:s stadgar. Förening kan då, efter beslut av DN ådömas böter maximalt 500 000 kr.

Kap 5, 6 § Tillstånd för pyroteknik

TK får på ansökan av arrangerande förening tillåta förening att vid match använda av myndighet godkänd pyroteknik. Tillstånd får avse en viss tid eller visst antal matcher och förenas med villkor för användningen. Ansökan inklusive nödvändiga myndighets tillstånd, ska ha inkommit till TK senast två veckor före aktuell match.

Kap 5, 7 § Förenings skyldighet – arrangörs avstängning

Arrangerande och gästande förening ansvarar för sina respektive spelares, ledares, funktionärers och supportrars uppförande i samband med match.

För gästande förening omfattar ansvaret de supportrar som reser i organiserade och av gästande föreningens initierade supporterresor.

Arrangerande förening är ansvarig för ordningen i samband med match.

Arrangerande förening är skyldig att informera publiken om vilka ordningsregler som gäller i samband med match.

Förening är skyldig att vidta alla erforderliga åtgärder för att identifiera samt att stänga av ordningsstörare genom arrangörsavstängning och/eller att ansöka om åtgärder enligt lag (2005:321) om tillträdesförbud vid idrottsarrangemang. Denna skyldighet avser endast åtgärder mot ordningsstörare som föreningen ansvarar för enligt SBF:s tävlingsregler.

Efter slutsignal får inga spelare/ledare komma fram till domarna vid isen för meningsutbyte. Vid överträdelse kan bestraffning utdelas av DN. Uppsökande från spelare, ledare eller representant för de båda lagen i den aktuella matchen är inte tillåtet efter matchen. Överträdelser mot bestämmelsen ska anmälas till administrerande instans. Önskar lag/ledare återkoppling om en specifik situation i en match mailas den till RDK@svenskbandy.se. Dagen efter match initierar RDK om hur återkoppling ska ske.

Kap 5, 8 § Lagens skyldigheter

Förening ska, såvida inte giltigt skäl föreligger, ställa upp med fulltaligt och starkaste lag av spelare som är berättigade att delta.

Gästande lag ska minst tre dagar före match meddela sin preliminära laguppställning till den arrangerande föreningen.

Gästande lag ska alltid medföra bortaställ. Om match spelas på neutral plan är det hemmalaget i tävlingen som behåller sitt hemmaställ och bortalaget använder sitt bortaställ.

Förening som inte medför reservdräkt (tröja och damask/strumpa) åläggs en straffavgift på 5 000 kr.

För Bandyfinalen Herrar och Damer gäller av SBF:s styrelse fastställda föreskrifter. Se bilaga 5.

Kap 5, 9 § Spelarförteckning

Spelarförteckning (domarrapport) innehållande spelarnas för- och efternamn samt

födelsenummer ska av vardera lagansvarige upprättas i tävlingssystemet, som senare utgör domarrapport. Spelarförteckningen för Elitserien Damer, Elitserien Herrar, Bandyallsvenskan Herr samt U19 Nationell ska dessutom innehålla namn och funktion på de personer, högst tio

Huvuddokument tävlingsbestämmelser

(10) varav högst fem (5) avbytare och högst fem (5) ledare, som får finnas i det tekniska området.

I övriga förbundsserier ska spelarförteckningen innehålla namn och funktion med som mest fem (5) ledare och tio (10) avbytare, som får finnas i det tekniska området

Om lagledare, tränare eller annan lagansvarig avser att antecknas som spelare, ska vederbörande inte vara antecknad samtidigt under rubriken ledare. Uppenbart skrivfel på spelarförteckningen medför inte att spelaren är obehörig.

Respektive lag ska senast 60 minuter före avslag registrera spelarförteckning i tävlingssystemet. Föreningen är ansvarig för de ifyllda uppgifterna.

Tillägg av spelare på matchrapporten får göras fram till matchen är slut, inkluderat eventuell förlängning, dock ej straffslagstävling. Byte av namn på matchrapporten får göras fram till det att matchen startas. Domare, motståndarlag och matchsekreterare ska underrättas.

Matchsekreteraren ansvarar för att göra byte av spelare samt göra tillägg av spelare på den digitala matchrapporten alternativt på matchrapporten.

Komplett matchrapport ska efter matchen godkännas av huvuddomare.

Förening har rätt att inom 72 timmar från matchens slut, vid uppenbart skrivfel av domaren, begära rättelse av domarrapport. Sådan begäran görs till TE eller, i tillämpliga fall, SDF.

TE och SDF har rätt att vid uppenbart skrivfel av domaren, på eget initiativ rätta domarrapport.

SDF har rätt att anpassa hanteringen av spelarförteckningar och domarrapporter efter förutsättningarna i distriktsserierna.

9.1 Antal deltagare i lag

Elitserien Damer, Elitserien Herrar och Bandyallsvenskan Herr, U19 Nationell (f.d. Juniorelitserien), Svenska Cupen Senior och Junior

Lag i ovan berörda serier får ställa upp med fjorton (14) utespelare och två (2) målvakter.

Varje lag har rätt till fem (5) avbytare, varav en är målvaktsavbytare. I seniorbandy får en (1) av spelarna vara upp till 19 år (född 2008). Denna ska vara utespelare. Om ingen utespelare är upp till F/P19 år är det tillåtet med max 4 st. avbytare, varav en ska vara målvakt. Lagen ska alltid ha två namngivna och fullt utrustade målvakter.

Övriga förbundsserier (Bandyallsvenskan Dam, Div 1 Herrar, F19 Regional, U19 Regional, U17 Nationell, U17 Regional, F17 Nationell, U16 Regional, Svenska Cupen ungdom):

Lag i ovan berörda serier får starta och spela med minst åtta (8) spelare totalt för att starta matchen. Lagen har rätt till max tio (10) avbytare. I ungdomsbandyn får man ha fritt antal avbytare. SDF beslutar om antal avbytare i de serier som de administrerar.

I Elitserien Damer, Elitserien Herrar, Bandyallsvenskan Herr och U19 Nationell (f.d. Juniorelitserien) ska laget innehålla två namngivna målvakter som är fullt utrustade. Vid avsaknad av två namngivna, fullutrustade, målvakter, kan TK tilldöma felande klubb straffavgift.

Arenakrav

Kap 5, 10 § Anläggning

Match ska spelas på arena eller anläggning som godkänts av SBF. Se bilaga 1.

Arrangerande förening ansvarar för att arena eller anläggning i samband med match är säker för alla närvarande personer. Föreningen ansvarar för att följa de av SBF fastställda kraven.

Vid spel i Elitserien Damer, Elitserien Herrar och Bandyallsvenskan Herr ska arenan uppfylla SBF:s arenakrav.

Kap 5, 11 § Bandybana utomhus

SBF:s krav på bandybana utomhus är fastställda i "Föreskrifter om arenakrav".

Kap 5, 12 § Bandyhall

SBF:s krav på Bandyhall är fastställda i "Föreskrifter om Arenakrav".

Kap 5, 13 § Spelplanen

Det är domarens skyldighet att hålla spelplanen fri från obehöriga. Likaså ska domare se till, att avbytare, lagledare och andra medhjälpare uppehåller sig inom det tekniska området vid avbytarbänkarna.

Det är arrangörens uppgift att hålla spelplanen och området närmast spelplanen fri från obehöriga. Domare har rätt att blåsa av spelet till dess arrangören åstadkommit en tillfredsställande ordning i berörda hänseende.

Kap 5, 14 § Bollar

Arrangören ska före varje match visa domare att de förfogar över minst tjugo (20) godkända bollar.

Bollfärg: Följande bollfärger är godkända (nationellt och internationellt): Cerise (rosa).

På bollarna får det inte förekomma tryck eller annan märkning vid matcher.

Kap 5, 15 § Tekniskt område

Det tekniska området markeras på sätt som anges i spelreglerna. SDF beslutar vad som gäller i distriktsserierna.

Kap 5, 16 § Reservarena

Föreningar i Elitserien Dam, Elitserien Herr och Bandyallsvenskan Herr ska ha tillgång till reservarena, om inte ordinarie arena är spelbar. Förening som spelar på utomhusarena ska boka reservarena till matcher där man inte kan säkerställa spel på ordinarie arena.

Förening i Elitserien Dam och Bandyallsvenskan Herr äger dock rätt att flytta match vid isbrist i samband med seriestarten, och då begränsat till de två (2) första hemmamatcherna. Alternativ speldag fastställs av TK enligt gällande säsongsprogram. Efter det att man tvingats utnyttja möjligheten att skjuta upp två (2) hemmamatcher, ska föreningen om man tvingas flytta ytterligare matcher använda sin reservarena.

Vid flyttning till reservarena svarar arrangerande förening för eventuella merkostnader, inkluderat planhyra.

Vid kval- och slutspel ska arrangerande förening ha tillgång till reservarena så att samtliga matcher kan genomföras på utsatt matchdatum.

Match får inte flyttas till motståndarens arena om inte tävlingskommittén har beslutat om det. (se kap. 5 3 §)

I Elitserien Damer, Elitserien Herrar och Bandyallsvenskan Herr får inte motståndarens arena användas som reservarena.

Vid flyttning till reservarena svarar arrangerande förening för eventuella merkostnader för motståndare och funktionärer. Ersättning till motståndare utgår endast för kost och logi samt transporter mot verifierade kostnader.

Kap 5, 17 § Matchdräkter

Tröjfärg, spelarnas namn m.m.

Lagen ska ha särskiljande färger på såväl tröjan som strumpan i förhållande till motståndarna. Gästande lag (bortalaget) är skyldigt att byta dräkt om "färgkollision" uppstår. Gästande lag ska alltid medföra reservdräkt och är skyldigt att kontrollera att reservdräkten kan användas.

I Elitserien Damer och Elitserien Herrar ska spelarens efternamn finnas på matchtröjans baksida över eller under siffran. På högra bröstet skall siffran, i storlek 8–10 cm, finnas placerad.

Elitserien Damer och Herrar, Bandyallsvenskan Dam, Bandyallsvenskan Herr och Division 1 Herrar

Samtliga lag ska ha ljus reservdräkt (tröja och damask/strumpa), undantaget de lag som har ljust (ex. vitt eller gult) hemmaställ, då skall reservdräkten vara mörk. Eventuella undantag skall godkännas av TK.

TK ska godkänna klubbarnas matchtröjor i god tid före seriestart. TK ska också i vissa speciella fall ange när klubbarnas reservställ måste användas vid bortamatcher. Speciellt viktigt är detta vid TV-matcher.

Förening som inte fått matchtröjor godkända kan åläggas en straffavgift på 5 000 kr.

Kap 5, 18 § Reklam på Bandyutrustning, Domardräkten, Arenareklam och Isreklam

Bandyutrustning

1. Reklamen behöver inte registreras. Avgifter ingår i startavgiften.
2. Reklam på bandyutrustning får förekomma enligt följande: Tröjor, byxor, strumpor, hjälmar, målvaktsbenedskydd, handskar och klubbor. Reklam får inte anbringas över SBF:s godkännandemärke och här ska även punkt 9 i bestämmelserna iakttas. Reklam får göras för ett eller flera företag.

SBF tillåter olika reklam för enskilda spelare. Det innebär således att klubben kan ha en sponsor för varje spelare.
3. Några måttbegränsningar för dräktreklam förekommer inte. Undantag gäller dock för tillverkarens eller samarbetspartners symbol eller varumärke, som räknas som reklam om totalmättet överstiger 30 cm/enhet. Med symbol eller varumärke avses sådan exponering som användes av tillverkare eller samarbetspartners för ovan nämnda artiklar.
4. Reklam på tröjans ryggsida får placeras över eller under siffran. Siffrans storlek på seniortröjan ska vara 20–28 cm. På tröjans framsida ska siffran anbringas på högra delen av bröstet. Siffrans storlek ska vara 8–10 cm.
5. Kommuns namn får användas som reklam.
6. Reklam får inte innefatta sådana texter, som anses anstötliga eller sårande. Reklam får inte heller göras för alkohol eller tobak. Beträffande politiska budskap se 5 kap.19 §.
7. SBF deltar inte i tvister med anledning av avtal mellan förening och annonsör.

Huvuddokument tävlingsbestämmelser

8. SBF ska meddela förening om reklamen inte får användas i viss match, vilket måste respekteras.
9. Förening kan ansöka om undantag från reklamens utformning, t.ex. runt siffran på ryggen. Ansökan görs hos till TE.

Domardräkten

SBF innehar ensamt förfoganderätt till reklam på domardräkten.

Arenareklam

Ingen reklam får förekomma på bollen, målburarna och dess nät.

Reklam på sargens in- och utsida samt hörn- och mittflaggor får förekomma.

I övrigt ska ambitionen vara att ha som mest två (2) reklamrader på banans lång- och kortsidor.

Reklamskyltar ska vara utformade så att inga vassa kanter eller andra utföranden eller material får förekomma som kan vålla skada på spelare eller funktionärer.

Reklamskyltarna ska placeras enligt arenakravens säkerhetsbestämmelser.

Om arenans eller anläggningens utformning inte medger placering av reklamskyltar i enlighet med vad som anges i föregående stycke får förening, om särskilda skäl föreligger, beviljas ett tidsbegränsat undantag från bestämmelsen.

Föreningens ansökan om sådant undantag prövas av TE avseende förbundstävlingar och av SDF avseende distriktstävlingar.

Ansökan om isreklam ska göras till TE med bifogande av skiss utvisande reklamens storlek och utformning. Isreklamens färgsättning ska vara anpassad så att den inte kolliderar eller sammanfaller med t.ex. bollens färg eller färgsättningar som allmänt försvårar deltagande/utövande för spelare, funktionär och publik.

Reklam på isen ska vara begränsad till max sex (6) ytor inkluderande mittcirkeln. Isreklamens totala tillåtna kvadratmeteryta = 1000 m². Undantaget frislagscirkelarna får ingen reklam förekomma i straffområdet.

Isreklam får förekomma i frislagscirkelarna och mittcirkel vars linjer (cirkel + mittlinje) och mittpunkt ska vara klart avgränsande från reklam.

Friliggande reklamytor (utanför mitt- och frislagscirkel) får ha ett max mått på 100 m²/reklamyta.

Huvuddokument tävlingsbestämmelser

Reklam i isen på utomhusarena får förekomma. Arrangerande förening har ansvar för att isen är spelbar. Om isen inte är spelbar är arrangerande förening ansvarig för att reservarena nyttjas och är ansvarig för eventuella extra kostnader för t.ex. motståndare, domare.

Kap 5, 19 § Politiska budskap

Exponering av politiska budskap på arenareklam, matchdräkter eller i matchprogram får endast förekomma i form av politiska partiers namn eller kännetecken. Andra former av politiska budskap är inte tillåtna, exempelvis politiska anföranden, manifestationer eller liknande aktiviteter, oavsett framställningsform såsom text, ljud, bild eller annat.

Vid tveksamhet kring om en aktivitet eller exponering innefattar ett politiskt budskap avgör Svenska Bandyförbundet frågan.

Arrangören äger därutöver rätt att besluta om vad som får föras in på arenan och exponeras i samband med arrangemanget.

Kap 5, 20 § Resultatrapportering

Alla föreningar i Förbundsserierna är skyldiga att inrapportera slutresultatet till SBF via tävlingssystemet Profixio.

Förening som inte fullgör rapportskyldigheten får åläggas en straffavgift på 2 000 kronor för varje enskilt fall.

Kap 5, 21 § Köldbestämmelser

Köldbestämmelserna gäller för mycket låg temperatur, som kan medföra risk för köldskador.

Köldgränser

Prognoser som vid matchtillfället aviserar köldläge som överskrider föreskrivna köldgränser innebär att administrerande instans/serieledare i möjligaste mån ska förhindra gästande lag att påbörja resa till berörd spelort.

Prognosen ska inhämtas från webbsida www.smhi.se

Matcher för seniorer

Följande temperaturgränser gäller för spel för seniorer:

Under – 17° C spelas matchen 3 x 30 min med pauser på maximalt 15 min mellan perioderna. Temperatur under – 22° C innebär att matchen ställs in.

Matcher för barn och ungdom (under 19 år)

Huvuddokument tävlingsbestämmelser

Följande temperaturgränser gäller:

Under – 15° C spelas matchen 3 x 30 min (eller annan tidsuppdelning i tre perioder vid kortare matchtid) med pauser på maximalt 15 min mellan perioderna. Temperatur under – 20° C innebär att matchen ställs in.

Domarna ska komma ihåg att byte av planhalva alltid ska ske efter 45 minuters spel eller motsvarande tid för halvtid för ungdomsbandy.

Ungdomsspelare i seniormatcher

För ungdomsspelare som deltar i seniorspel gäller temperaturerna för seniorbandy. Det är lagledaren som tillsammans med spelaren som tar beslutet om spel och därmed även allt ansvar. En ungdomsspelare som deltar i seniorspel har alltså, om den egna lagledaren så beslutar, "dispens" för spel i temperaturintervallet -20° C till -22° C.

Ansvarig för beslut

Inblandade föreningar och domaren tillsammans med serieledare är ansvariga för att köldregler följs och att beslut fattas.

För alla matcher (barn, ungdom och seniorer) är det ledarna och domaren som mäter temperaturen och ser till att gällande bestämmelser följs.

Kap 5, 22 § Övriga spelförhållanden som kan leda till uppdelning av matchtid

Skulle spelplanen på grund av snöfall, regn eller blåst vara ospelbar ska domaren besluta att matchen ska spelas i ett flertal perioder för att få tillfälle till röjning flera gånger. Domaren avgör röjningstillfällets/pausens längd. Domaren ska också, om snöfall eller regn upphör under match, beordra röjning.

Avblåsning bör ske då spelet är i "neutral zon". Spelet sätts igång med tekning på mittpunkten. Byte av planhalva ska alltid ske efter 45 min.

Tät dimma och storm kan också utgöra matchhinder. Om detta omöjliggör för domaren att se samtliga spelare och bollen på spelplanen gäller följande:

1. Om matchen inte börjat, ska den uppskjutas tills dimman skingrats eller stormen bedarrat. Om ingen förbättring sker inom 45 min ska matchen ställas in.
2. Om matchen påbörjats ska matchen avbrytas, vilket kan ske en eller flera gånger, tills dimman har lättat. Varje matchavbrott får inte överstiga 30 min. Om uppehållet blir längre än 30 min ska matchen brytas. Detsamma gäller vid storm.

Kap 5, 23 § Uppskjuten match

Match kan på grund av regn, snö, blåst eller andra väderleksförhållande bli uppskjuten eller flyttas till annan arena (reservarena). Om anläggningen är obrukbar och isen inte är i spelbart skick kan matchen bli uppskjuten eller flyttas till reservarena. Detta sker i samverkan mellan berörda föreningar och serieadministratörer. Om föreningarna inte kommer överens om speldag eller spel på reservarena, kan TK besluta enligt följande:

1. Matchen flyttas till av TK godkänd reservarena eller skjuts upp till senare speldag. Arrangörsklubben är skyldig att svara för merkostnader både för den egna föreningen och motståndarlaget.
2. Matchen flyttas till motståndarnas arena, om denna förening kan ordna matchen. Den ursprungliga matcharrangören är alltså arrangör och svarar för matchkostnaderna inklusive resekostnaderna (billigaste färd sätt) för motståndaren.

Om lag, till följd av omständigheter utanför dess kontroll såsom väderförhållanden, trafikstörningar eller liknande, anländer försenat till spelplatsen, ska matchstart senareläggas. Matchen ska i sådant fall starta 60 minuter efter att bortalaget anlärt till arenan.

Kapitel 6 Funktionärer

Kap 6, 1 § Domare

1.1 Krav på domare

Nationell match ska ledas av domare som godkänts av SBF respektive SDF. I förbundsserierna ska domare, assisterande domare och, i förekommande fall, fjärdedomare vara på idrottsplatsen för att inspektera spelplanen minst en (1) timme före matchstart. I Elitserien Damer, Elitserien Herrar och Bandyallsvenskan Herr ska domare vara på arenan två (2) timmar före match.

Särskilda tävlingsbestämmelser för Elitserien Damer, Elitserien Herrar, Bandyallsvenskan Dam och Bandyallsvenskan Herr föreskriver vad som gäller i samband med en domarskada vid match i dessa serier. I Elitserien Herrar ersätter fjärdedomaren vid skada, om sådan är nominerad. Om domare skadas i matcher i övriga serier döms matchen av två (2) domare eller i förekommande fall av en (1) domare.

Domare kan inte avsäga sig internationella uppdrag utan särskilda skäl, som ska underställas RDK.

1.2 Domaruttagning

I förbundsserierna ska domare utses av RDK:s domaransvariga. Tredomarsystemet ska tillämpas i Elitserien Damer, Elitserien Herrar, Bandyallsvenskan Herr och U 19 Nationell. I

Bandyallsvenskan Dam och Div. 1 Herrar ska tredomarsystem nyttjas så långt det är möjligt. I förbundsserierna bör endast förbundsdomare tjänstgöra.

I Elitserien Herrar, i de matcher där en fjärde domare nomineras, fastställs uppgifter av RDK i en befattningsbeskrivning.

Nomineringar av domare till övriga serier sker via berört SDF.

1.3 Domardräkten

Domare ska vara iklädd reglementsenslig domardräkt. Domarens dräkt ska ha en klart avvikande färg från båda lagen. I första hand ska grön domarjacka användas. I andra hand används en randig (horisontell) domarjacka.

TK ska godkänna domardräktens utseende.

SBF har ensamt förfoganderätt över reklam på domardräkterna, och reklam ska godkännas av TK.

1.4 Domarens ansvarsområden och skyldigheter i samband med match

Domaren har ett antal ansvarsområden och skyldigheter i samband med match. Detta innefattar följande områden:

Spelplanen

Material och utrustning för spelarna Matchsekretariat

Ansvarsområdena och skyldigheterna är fastställda i bilaga 2: "Föreskrifter för domarna i samband med match".

Kap 6, 2 § Matchdelegat

TK får utse matchdelegat till matcher i förbundstävlingar. Utsedd person ska vara väl förtrogen med SBF:s tävlingsregler och ha genomgått av SBF godkänd delegatutbildning.

Ledamot i SBF:s beslutsorgan som prövar tävlingsärenden får inte utses till matchdelegat. SBF har rätt att utfärda anvisningar för matchdelegat.

Kap 6, 3 § Supervisor

RDK får utse Supervisor till matcher i förbundsserier. Utsedd Supervisor ska vara väl förtrogen med SBF:s tävlingsregler och årligen genomgå en av RDK godkänd utbildning.

Supervisor som är SBF:s officiella representant på matchen, ska bedöma domarteamets prestationer i matchen och ge råd till hur domarteamet och enskilda domare kan utveckla sin prestationsförmåga.

Huvuddokument tävlingsbestämmelser

Supervisor ska också vara observant på eventuella arrangemangs- och säkerhetsbrister kring matcharrangemang och skriftligen delge TK och DN dessa.

Supervisor ska också vid matchstraff (grov förseelse) inkomma med skriftlig rapport till DN med synpunkter på förseelsen.

Supervisor kan också av TK tilldelas speciella uppgifter kring matcharrangemang såsom kontroll av spelares utrustning.

När matchdelegat finns på samma matcharrangemang underställs supervisor matchdelegaten gällande arrangemangs- och säkerhetsbrister.

SBF har rätt att utfärda anvisningar för Supervisor

Kap 6, 4 § Säkerhetsansvarig i arrangerande förening

Arrangerande förening ska utse en arrangemangs- och säkerhetsansvarig person för varje hemmamatch. TK får vid behov utse matchdelegat för särskilt uppdrag.

TK har rätt att från serie utesluta förening, som uppenbart misskött matcharrangemang.

I Elitserien Damer, Elitserien Herrar och Bandyallsvenskan Herr är det obligatoriskt med en säkerhetsansvarig. Den säkerhetsansvarige ska delta i säkerhetsutbildningar anordnade av

Kap 6, 5 § Matchobservatör

SDF får utse matchobservatör i distriktsserierna.

Kap 6, 6 § Matchsekreterare och speaker

Vid matcher i förbundsserier samt internationella matcher ska en matchsekreterare tjänstgöra. Arrangerande förening utser matchsekreterare, och gästande lag har rätt att tillsätta en biträdande matchsekreterare. Matchsekreteraren ska ha genomgått relevant utbildning för den nivån hen ska rapportera. Matchsekreteraren är ansvarig för tidkontroll av utvisade spelare och meddelar när spelare får återinträda i spelet. Matchsekreteraren som ansvarar för utvisningarna är skyldig att upplysa lagens ledare och publiken när det återstår ca: 1 min av utvisningstiden och att av domaren beordrade tidstillägg under utvisningstiden läggs till den tid spelaren inte får delta i spelet.

I Elitserien Damer, Elitserien Herrar, Bandyallsvenskan Dam och Bandyallsvenskan Herr ska det finnas av föreningen särskild utsedd matchspeaker.

Kap 6, 7 § Läkare och sjukvårdspersonal

Elitserien Herrar och kval till Elitserien Herrar

Vid bandymatch ska finnas läkare/alternativt ambulanssjukskötare/akutsjukskötare med lång erfarenhet av att bedöma skador som kan uppkomma. Personen ska ha förmågan att bedöma vilken vård som krävs, omhänderta/behandla skada på plats, att avgöra om specialistvård krävs och avgöra om spelaren kan fortsätta att spela efter inträffad skada.

Elitserien Damer och Bandyallsvenskan Herr

Vid matcher i Elitserien Damer och Bandyallsvenskan Herr ska det finnas utbildad sjukvårdare (t.ex. sjuksköterska). Sjukvårdaren ska finnas i närheten av spelarbänkarna under match och ska identifieras med s.k. neoväst eller annan särpräglad klädsel. Arrangören har till uppgift att informera domarteamet var sjukvårdaren finns placerad.

Kap 6, 8 § Sargvakt (Bollpojkar och bollflickor)

Arrangerande förening ska utse och tillsätta erforderligt antal sargvakter.

Sargvakten ansvarar, förutom att sargen är på rätt plats, att det finns bollar i bollkorgarna. Som ett komplement till sargvakten kan föreningen tillsätta bollflickor/pojkar.

Sargvakt ska vara klädda i färger som klart skiljer sig från spelarnas respektive domarnas dräkt.

SDF fastställer vad som gäller i distriktsserierna avseende bollpojkar och bollflickor.

Kap 6, 9 § Domarvärdar

I Elitserien Damer, Elitserien Herrar och Bandyallsvenskan Herr ska finnas särskilt utsedda domarvärdar av arrangören.

Domarvärdarna ska

- assistera domarna före, under och efter match.
- se till att hemmalagets tränare träffar domarteamet 1 timme och 40 minuter före matchstart.
- se till att bortalagets tränare träffar domarteamet 1 timme och 30 min före matchstart.
- se till domarna har en bra arbetsmiljö.

Kapitel 7 Bestraffningar

Bestraffningar kan ske dels enligt 14 kap. RF:s stadgar dels enligt SBF:s tävlingsbestämmelser och övriga tävlingsregler.

Beträffande ärendehantering se kapitel 8.

Kap 7, 1 § Utvisning av spelare

1.1 Allmänt

Spelare som fått grovt matchstraff i tränings- eller tävlingsmatch ska stå över minst nästföljande tränings/tävlingsmatch oavsett om matchen spelas enligt serie- eller utslagsmetoden. Avstängningen gäller samma tävlingsnivå (Seniorer Damer/Herrar, Junior/Flick 17–19 år, Ungdomslag 16 år och yngre).

DN kan besluta att – utöver den automatiska avstängningen – stänga av en spelare ytterligare match/matcher under utredning.

Under utredning av DN är spelaren avstängd från allt bandyspel.

Spelare kan dessutom åläggas ytterligare bestraffning av DN.

I det fall att en domare i samråd med RDK och under den tid DN utreder ärendet inkommer med ett erkännande av felaktigt domslut/regeltillämpning har DN möjlighet att upphäva den automatiska avstängningen.

DN får besluta att spelare inte har rätt att delta i tävling och uppvisning och/eller utöva uppdrag inom bandy därjämte, om förseelsens art eller särskilda omständigheter föreligger, deltagande i tävling och uppvisning och/eller utöva uppdrag inom alla idrotter anslutna till RF under tiden spelaren är avstängd.

Besträffning i slutet av säsongen som inte kan verkställas får enligt RF:s stadgar genom beslut av DN överföras och verkställas nästa säsong.

Spelare som fått grovt matchstraff får under resterande del av matchen och i följande match/matcher spelaren är avstängd inte uppträda i någon ledarroll. Detta innebär bl.a. att spelaren inte får befinna sig i närheten av det tekniska området och inte heller på annat sätt instruera eller ha någon kontakt med sitt lag.

1.2 Lindrig utvisning

Spelaren är utvisad resterande matchtid och laget spelar reducerat under 10 minuter (fullängdsutvisning)

1.3 Grov utvisning

Spelaren är avstängd under utredning från allt bandyspel. Disciplinnämnden gör en utredning om händelsen, innan spelare kan bli föremål för ytterligare bestraffning.

DN kan besluta att – utöver den automatiska avstängningen – stänga av en spelare ytterligare match/matcher under utredning.

Om spelare erhåller grov utvisning i match i förbunds- eller distriktsserierna ska domaren matchdagen meddela detta via SMS till TE. Skriftlig anmälan ska omgående ställas till TE.

På www.svenskbandy.se publiceras besluten om avstängningar i matcher som administreras av SBF.

1.4 Digitala matchrapporten

Såväl lindrig som grov utvisning ska anges på den digitala matchrapporten.

Kap 7, 2 § Bestraffning av ledare

Avstängd spelare i ledarroll

Spelare får under tiden denne är avstängd inte uppträda i någon ledarroll i tävling där spelaren erhöll sin avstängning under tiden denne är avstängd. Det innebär bl.a. att spelaren inte får befinna sig i närheten av det tekniska området och inte heller på annat sätt instruera eller ha annan kontakt med sitt lag.

2.1 Allmänt om bestraffning av ledare

Ledare, tränare eller annan funktionär som gör sig skyldig till olämpligt uppträdande kan avvisas. Detta gäller från det att domaren beträtt spelplanen före match till dess att domaren har lämnat spelplanen. Ledare får inte inleda diskussion med domarna när dessa är kvar på planen eller på väg från planen till omklädningsrummet (se 5 kap 7 §

Avvisad person får under resterande del av matchen samt i samma tävlings nästkommande match, inte uppträda vare sig som spelare eller i någon ledar- eller funktionärsroll. Det innebär bl.a. att personen inte får befinna sig i omklädningsrum eller i närheten av det tekniska området, i pressrum eller annan lokal inom arenan från 90 minuter före match till 60 minuter efter slutsignal samt inte heller på annat sätt instruera eller ha annan kontakt med sitt lag.

Person som avvisats i den sista tävlingsmatchen för säsongen får inte uppträda vare sig som spelare eller i någon ledar- eller funktionärsroll i lagets nästkommande tävlingsmatch.

2.2 Lindrig förseelse ledare uppsatta på bänklista

Om förseelse, enligt domarens bedömning inte är av sådan art att den måste anmälas för ytterligare bestraffning, är åtgärden utvisning tio minuter där lagkapten utser en spelare som avsitter straffet. Bestraffningen är s.k. fulltid, spelaren får inte återinträda vid gjort mål av motståndarlaget. Notering ska göras på domarrapporten om att en lindrig förseelse ledare skett.

2.3 Avvisning för grov förseelse

Om förolämpning eller annat otillbörligt uppträdande ska anmälas för bestraffning, ska en anmälan skickas till DN. Anmälan ska innehålla en gärningsbeskrivning.

Avvisad person får utöver vad som föreskrivs åläggas ytterligare bestraffning av DN.

2.4 Avvisning i samband med avbruten match m.m.

I match som ska spelas om i sin helhet annulleras, med undantag för rapport/anmälan för ledares olämpliga uppträdande, konsekvenserna av de händelser som inträffat under matchen.

Ledare, som avvisats för olämpligt uppträdande i match som ska spelas om i sin helhet, ska stå över i samma tävlings nästkommande match. Ledare, som varit avstängd i match som ska spelas om i sin helhet, ska stå över i samma tävlings nästkommande match.

I avbruten match där resultatet fastställts och matchen inte spelas om ska konsekvenserna av de händelser som inträffat under match såsom avvisningar och för ledare som varit avstängd gälla som om matchen hade fullföljts.

I match som återupptas efter att ha varit avbruten ska avvisning som erhållits före det att match avbröts föranleda avstängning först när matchen är slutförd.

Ledare kan inte bestraffas, oaktad bestraffning enligt RF:s stadgar, enligt ovan förrän det slutligt avgjorts om matchen återupptas, ska spelas om eller om slutresultatet ska fastställas.

2.5 Spelande ledare

Om lagledare, tränare eller annan avser att antecknas som spelare, ska vederbörande inte vara antecknad samtidigt under rubriken ledare.

Vederbörande betraktas då endast som spelare och bestraffas enligt det som gäller spelare.

Kap 7, 3 § Obehörig spelare

3.1 Tävling enligt seriemetoden

I seriematch, i vilken obehörig spelare spelat, erhåller den icke felande föreningen två poäng.

Huvuddokument tävlingsbestämmelser

Som målresultat i matchen räknas det uppnådda resultatet eller, där detta är fördelaktigare för den icke felande föreningen, 5–0.

I seriematch där båda föreningarna haft spelare som varit obehöriga fräntas båda föreningarna erhållna poäng och tilldelas vardera 0–5 i målskillnad.

I de fall spelare varit obehörig p.g.a. avsaknad av registrering för aktuell förening ska dock, om spelaren senast på tredje dagen efter erhållen uppmaning i samband med kontroll av spelares behörighet registreras av föreningen, poängförlust dömas endast för den sista av de matcher där spelaren vid förseelsens påtalande spelat.

Om spelaren är obehörig endast till följd av ett administrativt misstag, bestående i exempelvis föreningens underlåtenhet att registrera spelaren i föreningens medlemsmatrikel, föreningens underlåtenhet att anteckna spelaren på spelarförteckningen eller då spelaren deltog i spel som amatör trots krav på spelaravtal enligt SBF:s representationsbestämmelser, eller om andra särskilda skäl föreligger ska fastställande av resultatet 0-5 ersättas med att den felande föreningen kan åläggas straffavgift om högst 25 000 kr.

3.2 Tävling enligt utslagsmetoden

Om obehörig spelare deltagit för förening i match som ingår i tävling som spelas enligt utslagsmetoden ska felande förening uteslutas ur tävlingen.

I utslagsmatch där båda föreningarna haft spelare som varit obehöriga beslutar respektive beslutande organ i frågan.

Om spelaren är obehörig endast till följd av ett administrativt misstag, bestående i exempelvis föreningens underlåtenhet att registrera spelaren i föreningens medlemsmatrikel, föreningens underlåtenhet att anteckna spelaren på spelarförteckningen eller om andra särskilda skäl föreligger ska den felande föreningen i stället för att uteslutas ur tävlingen åläggas straffavgift om högst 25 000 kr.

Kap 7, 4 § Övriga händelser och Protest enl. Bilaga 10

Det förhållandet att en händelse varit föremål för domarens prövning under match utgör inget hinder mot att samma förseelse i förekommande fall blir föremål för anmälan till bestraffning enligt 14 kap. RF:s stadgar. Har det under eller i samband med match förekommit en händelse som fordrar särskild redogörelse ska en sådan insändas av HD/SV till RDK som avgör om protest enl. TB bilaga "Föreskrifter vid protest enl. TB kap 7 § 6" ska inlämnas. Videoupptagning ska åberopas vid protest enl. ovan med påståenden om fel eller förbiseenden från domarens sida

För ärenden enligt 4 § gäller att spelaren är avstängd från allt bandyspel under DN:s utredning

Kap 7, 5 § Påföljder till följd av händelser vid match

5.1 Straffavgift

Förening som brutit mot bestämmelserna i 5 kap. 5 § angående ordning och säkerhet kan åläggas en straffavgift till SBF om högst 25 000 kr att inbetalas inom 30 dagar från beslutsdagen

5.2 Böter

Förening kan anmälas till bestraffning och åläggas böter på max 500 000 kr enligt 14 kap. RF:s stadgar.

5.3 Förmildrande omständigheter

Som förmildrande omständighet vid val av påföljd efter händelse enligt 5 kap. 5 § ska särskilt beaktas om föreningen före, under och efter händelsen vidtagit åtgärder för att upprätthålla ordning i enlighet med gällande tävlingsbestämmelser

Kap 7, 6 § Protester

6.1 Protester avseende domarens beslut

Protester avseende regelbrott som inte är att hänföra till fakta som rör matchen, ska, efter videogranskning, anmälas av RDK till TE senast kl.12.00 dagen efter match.

Domarens beslut i fakta som rör matchen är enligt 17 § i spelreglerna slutgiltiga. Fel begångna av matchsekreterare. är att hänföra till fakta som rör matchen och kan inte leda till omspel.

Om det framkommer, oavsett inkommen protest, att domarens beslut grundar sig på eller innehåller uppenbara felaktigheter som medför betydande skaderisk för spelare, ledare, 46 domare eller övriga funktionärer får DN ändra domarens beslut och utdöma annan påföljd

6.2 Okvalificerade/Olicensierade/Obehörig spelare

Protest om okvalificerade/olicensierade spelares deltagande i tävlingsmatch ska för att tas upp till prövning anmälas till TK senast sju (7) dagar efter händelsen.

TK:s prövning omfattar även de tävlingsmatcher som har föregått den aktuella matchen.

6.3 Formalia och avgift

Protest ska inlämnas skriftligen och innehålla de skäl som åberopas och vara undertecknad av behörig person i föreningen.

Ett exemplar av protesten översänds till den part mot vilken protesten är riktad och denne ska ges tillfälle att avge en förklaring inom den tid TK har angivit. Part har rätt att närvara tillsammans med ett ombud vid protestens behandling.

Kap 7, 7 § Våld mot funktionär

Om förenings ledare, spelare eller supportrar, för vilka föreningen kan anses vara ansvarig, under pågående match eller i anslutning därtill brukat våld mot funktionär, har respektive beslutande organ rätt att besluta om högst fyra poängs avdrag.

I tävlingar administrerade av SBF/ SDF beslutar DN.

Kap 7, 8 § Diskriminerande företeelser

Den som under eller i samband med match genom ord eller handling uttrycker sig kränkande mot person eller grupp av personer eller visar missaktning för folkgrupp eller annan sådan grupp av personer med anspelning på till exempel kön, könsidentitet, hudfärg, nationellt eller etniskt ursprung, språklig eller religiös tillhörighet, funktionshinder, sexuell läggning, ålder eller annan omständighet som gäller den enskilde som person, ska ådömas en straffavgift eller anmälas till bestraffning enligt 14 kap. RF:s stadgar.

Förening, vars supportrar gör sig skyldiga till diskriminerade handlingar enligt föregående stycke, ska anmälas till bestraffning enligt 14 kap. RF:s stadgar. När omständigheterna är särskilt allvarliga får därutöver beslutas att en eller flera matcher ska spelas utan åskådare, vilken påföljd kan kombineras med poängavdrag. Om berörd förening kan visa att det föreligger förmildrande omständigheter beträffande föreningens ansvar för en inträffad händelse, ska detta beaktas vid bestämmande av påföljd.

Kap 7, 9 § Tillträde till matcharena och avvisning av åskådare

Den som kan befaras utgöra fara för ordningsstörning, inklusive men inte begränsat till, den som är berusad eller som bär klädesplagg med text eller symbol som uttrycker missaktning för folkgrupp eller annan sådan grupp av personer med anspelning på kön, ras, hudfärg, nationellt eller etniskt ursprung eller religion, ska vägras tillträde till matcharena. Detsamma gäller den som önskar medföra flagga, banderoll eller annat föremål med sådan text eller symbol liksom den som helt eller delvis täcker ansiktet på ett sätt som försvårar identifikation och som kan befaras utgöra fara för ordningsstörning. Den som anträffas inom matcharenan

och är berusad eller som bär kläder eller föremål som anges i föregående stycke ska avvisas från arenan.

Den som försöker införa eller använda så kallad vuvuzela (lepata) på matcharenan får vägras tillträde till arenan eller avvisas från arenan.

SBF, SDF och förening har rätt att på sakliga grunder förbjuda personer som fyllt femton år tillträde till sin matcharena. Förbudet kan avse en tid om högst två år. Den anmälda ska ges tillfälle att yttra sig före beslutet. Beslutet ska avfattas skriftligen samt innehålla uppgift om att beslutet får överklagas.

Förenings och SDF:s beslut att förbjuda persontillträde till sin matcharena får inom två veckor från beslutsdagen överklagas till DN. DN:s beslut får inom två veckor från beslutsdagen överklagas till RIN. SBF:s beslut att förbjuda persontillträde till sin matcharena fattas av DN och får inom två veckor från beslutsdagen överklagas till RIN.

För att RIN ska ta upp ett ärende till prövning krävs prövningstillstånd enligt 15 kap. 2 § RF:s stadgar

Om det slutliga beslutet om förbud av särskilda skäl inte kan avvaktas, får SBF, SDF eller föreningen besluta att förbudet ska gälla tills vidare i avvaktan på att frågan avgörs slutligt. Beslut om avstängning som fattas av SBF eller förening tillhörande förbundsserierna, får utsträckas till att omfatta samtliga matcharenor som nyttjas av föreningarna i förbundsserierna samt arenor där landskamper spelas i Sverige.

Kap 7, 10 § Anti-Doping

10.1 Allmänt

Doping är förbjudet i enlighet med RF:s antidopingreglemente.

10.2 Tävlning enligt seriemetoden

I seriematch där två eller flera spelare deltar och som döms för brott mot RF:s regler mot doping får den icke felande föreningen två poäng.

Som målresultat i matchen räknas det uppnådda resultatet eller, där detta är fördelaktigare för den icke felande föreningen, 5–0.

I seriematch där båda föreningarna haft två eller fler spelare som dömts för brott mot RF:s regler mot doping fräntas båda föreningarna erhålla poäng och tilldelas vardera resultatet 0–5.

10.3 Tävlning enligt utslagsmetoden

I match som ingår i tävling som spelas enligt utslagsmetoden, i vilken två eller fler spelare som dömts för brott mot RF:s regler mot doping spelar, ska felande förening uteslutas ur tävlingen.

I utslagsmatch där båda föreningarna haft två eller fler spelare som dömts för brott mot RF:s regler mot doping beslutar respektive beslutande organ i frågan.

Kap 7, 11 § Matchfixning och otillåten vadhållning

”Idrottens reglemente om otillåten vadhållning samt manipulation av idrott verksamhet” gäller i alla avseenden inom SBF:s verksamhetsområde. Det är en skyldighet för SBF, SDF, medlemsföreningar, förtroendevalda och andra ledare, idrottsutövare, domare och övriga tävlingsfunktionärer att ha vetskap om vid var tid gällande bestämmelser i detta reglemente.

Det är också förbjudet att delta i eller på annat sätt medverka till manipulation av resultatet av en match eller delmoment av en match, som är föremål för vadhållning, oavsett om personen själv eller genom ombud ingått vadhållning.

En spelare, ledare, domare eller annan berörd person som blir kontaktad av någon annan för att medverka till manipulation eller otillåten vadhållning, eller har kännedom om sådan verksamhet, är skyldig att omgående underrätta SBF om detta.

Den som medverkar eller försöker medverka till förseelser enligt ovan ska anmälas till bestraffning enligt 14 kap. RF:s stadgar. Den som inte omfattas av RF:s bestraffningsregler kan komma att förbjudas tillträde till matcharena under viss tid eller all framtid.

Kapitel 8 Ärendehantering

Kap 8, 1 § Administration

SBF administrerar följande serier och slutspel och kval till dessa serier:

Elitserien Dam

Elitserien Herr

Bandyallsvenskan Dam

Bandyallsvenskan Herr

Div. 1 Herrar

Speedbandy Damer och Herrar

F 17 Nationell

U19 Nationell

F19 Regional

U19 Regional

U17 Regional

U17 Regional

U16 Regional

SBF administrerar cuper för Damer och Herrar, P 19, P 17, F 17. Övriga serier administreras av SDF.

Kap 8, 2 § Tävlingsstyrelse

TK är tävlingsstyrelse för förbundsserierna och slutspel och kval till dessa serier. Tävlingsstyrelse i övriga serier är SDF: styrelse eller av SDF utsedd kommitté.

Ärenden som kan påverka SBF:s sammansättning av förbundsserierna ska hänskjutas till TK för beslut. TK:s beslut får överklagas till SBF:s styrelse.

Kap 8, 3 § Beslutsorgan

3.1 SBF:s Disciplinnämnd

DN beslutar i ärenden om tävlingsbestraffningar enligt SBF:s tävlingsregler och i bestraffningsärenden enligt 14 kap RF:s stadgar samt RF:s matchfixningsreglemente.

3.2 SBF:s Tävlingskommitté

TK beslutar i övriga tävlingsärenden, såvida inte annat sägs, i sin egenskap av Tävlingsstyrelse.

Uppstår tvekan om vilket organ som ska ta upp ett ärende till prövning ska TK efter hörande med DN besluta om vilket organ som ska besluta i ärendet.

3.3 SBF:s Licensnämnd

LN beslutar i ärenden enligt SBF:s reglemente för elitlicensen.

Kap 8, 4 § Rätt att initiera tävlingsärende

Berörd part får begära prövning av tävlingsärende enligt förevarande bestämmelser. Utöver detta har respektive beslutande organ rätt att på eget initiativ, i syfte att skydda tävlingens sportsliga integritet, ta upp ett tävlingsärende till prövning.

Kap 8, 5 § Rätt att initiera ärende rörande tävlingsbestraffning

Endast berörd part får framställa om ärende rörande tävlingsbestraffning enligt förevarande bestämmelser. Med berörd part i ärende rörande tävlingsbestraffning gällande obehörig spelare eller matchresultats giltighet avses förening vars lag deltar i den aktuella seriegruppen eller, om utslagsmetoden tillämpas, tävlingen. Om det finns särskilda skäl får, utöver vad som sägs i första stycket, behörigt beslutande organ på eget initiativ ta upp ärende om tävlingsbestraffning till prövning oavsett när och på vilket sätt de bestraffningsgrundande omständigheterna kommit till organets kännedom.

Ändring av poäng och målresultat får inte göras senare än 14 dagar efter tävlingens sista match. Undantag får göras om särskilda skäl föreligger eller om handläggningen av ett sådant ärende påbörjats senast fem dagar efter tävlingens sista match.

Kap 8, 6 § Framställans giltighet

6.1 Allmänt

Protest avseende spelplanens storlek, domares behörighet, materiel eller anordningar vid tävlingsplatsen är inte giltig och ska avvisas om inte berörd förening före matchen skriftligen till domaren anmält sin avsikt att ge in protest.

Framställan i tävlingsärende och ärende om tävlingsbestraffning ska vidare för att äga giltighet:

- Inkomma skriftligen och innehålla de skäl på vilken den grundar sig
- Vara undertecknad av berörd person eller behörig person i berörd förening

6.2 Ärende rörande obehörig spelare och/eller matchresultats giltighet

Utöver kraven i 5 § ovan ska framställan rörande obehörig spelare och/eller matchresultats giltighet åtföljas av avgift om 1000 kr. Avgiften återbetalas om framställan bifalls och den felande föreningen åläggs därvid en administrationsavgift om 1000 kr.

Framställan rörande obehörig spelare eller matchresultats giltighet ska ha inkommit till behörigt organ senast inom fem (5) dagar från matchdagen för att kunna prövas.

Framställan avseende en förenings två sista matcher i en tävling samt match i kvaltävling ska för att vara giltig inlämnas närmast följande vardag efter matchdagen.

Kap 8, 7 § Kommunikation

Berörd part ska ges tillfälle att komma in med yttrande över framställan. Part ska yttra sig inom tre (3) dagar från partens mottagande av framställan.

Upptagning av rörliga bilder som åberopas som bevismaterial i ett tävlingsärende eller ärende som rör tävlingsbestraffning ska levereras till vederbörande beslutsorgan. Detta gäller även bestraffningsärende enligt 14 kap. RF:s stadgar.

Kap 8, 8 § Muntlig förhandling

Respektive beslutande organ får besluta om muntlig förhandling. Samtliga parter ska kallas till sådan förhandling. Part får närvara genom befullmäktigat ombud.

Kap 8, 9 § Överklagande

9.1 Allmänt

Respektive beslutande organs beslut får överklagas av berörd part. Överklagande ska för att vara giltigt:

- Vara undertecknad av behörig person i föreningen
- Inges till den i beslutet angivna besvärsinstansen
- Lämnats senast inom två veckor från det att beslutet meddelats (d.v.s. den dag beslutet daterats)

För sent inkommet besvär får tas upp till prövning om det kan styrkas att överklagningstiden inte har kunnat iakttas.

9.2. SBF:s Disciplinnämnd

DN:s beslut i bestraffningsärenden enligt 14 kap RF:s stadgar och i ärende om tävlingsbestraffningar, undantaget beslut om straffavgift, samt förseelser mot RF:s matchfixningsreglemente får överklagas hos RIN. Beslut om straffavgifter överklagas till TK som andra instans. TK:s beslut får överklagas hos RIN.

9.3 SBF: s Tävlingskommitté

TK:s beslut i andra tävlingsärenden än tävlingsbestraffningar får överklagas hos Förbundsstyrelsen.

9.4 SBF:s Licensnämnd

LN:s beslut får överklagas hos Förbundsstyrelsen.

9.5 SBF:s styrelse

Förbundsstyrelsens beslut får överklagas hos RIN. För att RIN ska ta upp ett ärende krävs prövningstillstånd enligt 15 kap. 2 § i RF:s stadga

9.6 Serier och cuper som administreras av SDF

TK:s beslut i övriga tävlingsärenden får överklagas hos Förbundsstyrelsen

Kap 8, 10 § Omprövning

Finner beslutande organ att ett beslut fattat i ett tävlingsärende är uppenbart oriktigt på grund av nya omständigheter, får beslutsorganet ändra beslut utan att det blir till nackdel för parterna i ärendet. Sådan omprövning får dock inte ske när det ursprungliga beslutet har överklagats.

Kap 8, 11 § Jäv

Ledamot får inte delta i utredning och prövning av ärende, i vilket ledamoten själv eller ledamotens organisation är part, eller av vars utgång ledamoten eller ledamotens organisation kan vara beroende, eller i vars handläggning inom annat idrottsorgan ledamoten tidigare deltagit, eller i vilket ledamoten på annat sätt får anses vara jävig.

Varje ledamot är själv skyldig att anmäla att ledamoten är jävig eller att ledamotens opartiskhet kan ifrågasättas.

Kap 8, 12 § Inhibition

Begäran om inhibition av beslut i tävlingsärenden, det vill säga att beslut tills vidare i avvaktan på slutlig prövning inte ska gå i verkställighet, kan ges till den i beslutet angivna besvärsinstansen. Angiven beslutsförhet avser även beslut om inhibition.

Inhibitionsmöjlighet ska tillgripas endast när det är sannolikt att det överklagade beslutet kommer att ändras. Avslag på begäran om inhibition kan överklagas till den i beslutet angivna besvärsinstansen.

Besvärsinstans har rätt att på egen begäran besluta om inhibition.

Kap 8, 13 § Preskription

Straffavgift eller annan påföljd får inte åläggas någon senare än sex månader efter det att händelsen begicks eller blev känd.

Ett ärende enligt förevarande tävlingsbestämmelser kan inte bli föremål för prövning senare än ett år från det aktuella sakförhållandet ägde rum.

Undantag från bestämmelserna ovan gäller vid prövning av ärenden om nedflyttning i seriesystemet som grundar sig på en förenings grova åsidosättande av vad som ålegat föreningen genom att i avsevärd omfattning underlåta att betala skatter och allmänna avgifter.

Ett sådant ärende får inte tas upp till prövning senare än sex månader efter det att domstols eller annan myndighets dom eller beslut vunnit laga kraft.

Kap 8, 14 § Tvister

Tvister angående spelaravtalet eller annan civilrättslig tvist mellan förening, spelare, ledare och funktionär får inte väckas vid allmän domstol utan ska hänskjutas till SBF:s skiljenämnd. Se bilaga 8.

Kap 8, 15 § Övrigt

Tävlingsstyrelsen har rätt att fatta beslut i frågor som i övrigt inte beaktats i dessa tävlingsbestämmelser.

Kap 8, 16 § Rapporter, syfte och innehåll

16.1 Avvikelse rapport

Avvikelse rapport används för att rapportera händelser, förhållanden eller brister som avviker från vad som är förväntat eller föreskrivet innan, under och efter match. Rapporten skickas till Svenska Bandyförbundets Tävlingsenhet för att utreda och hantera händelsen vidare.

Här är vad som vanligtvis omfattas:

- **Tekniska brister och säkerhet:** Rapportering av brister gällande isens kvalitet, målburar, sarg, linjer, belysning eller sekretariatets utrustning.
- **Matchhändelser:** Kommentering av specifika händelser under matchen som domarna eller tävlingsledningen anser behöver belysas.
- **Arrangemang:** Om matchen inte uppfyller kraven för säkerhet eller praktiskt genomförande.

Syftet med rapporten är att säkerställa kvalitet och säkerhet i verksamheten samt att kunna vidta åtgärder för att liknande avvikelser inte ska ske igen.

Rapporten skickas in av huvuddomare eller annan matchfunktionär och hanteras kommande vardag av SBF:s Tävlingsenhet.

16.2 Incidentrapport

Incidentrapport är ett dokument som används för att anmäla icke önskvärda beteenden, händelser eller ordningsföreseelser i samband med matcher och arrangemang. Det är ett verktyg för att säkerställa trygghet och hantera säkerhetsrelaterade incidenter.

- Syfte: Att rapportera händelser som hot, våld, trakasserier eller ordningsstörningar för att kunna utreda och vidta åtgärder.
- Användning: Det används för att anmäla avvikelser som inträffat vid matcher.
- Innehåll: Rapporten omfattar händelser som kan kräva hantering, analys och åtgärdsplaner.

Rapporten skickas in av huvuddomare till Svenska Bandyförbundets Tävlingsenhet och hanteras kommande vardag. I undantagsfall KAN en incident behöva hanteras redan på helgen. Detta kan gälla vid mycket allvarlig incident när inblandat lag/arena har match bara några dagar senare

Bilaga 1 – Arenakrav

Föreskrifter om arenakrav

Bilaga 1, 1 § Allmänt

Match ska spelas på arena eller anläggning som godkänts av SBF enligt 5 kap. Tävlingsbestämmelserna.

Bilaga 1, 2 § Sarg med sargskydd

Bandybanan ska vid samtliga matcher vara försedd med sarg enligt bestämmelserna i SBF:s spelregler, regel 1.

Bilaga 1, 3 § Målet

Målburens dimensioner är fastställda i SBF:s spelregler, regel nr 1.

Två bollkorgar ska finnas till vardera målburen enligt kraven i SBF:s spelregler, regel nr 1.

Bilaga 1, 4 § Straffområde

Framför målen ska straffområdet utmärkas enligt bestämmelserna i SBF:s Spelregler, regel nr 1.

Bilaga 1, 5 § Stoppnät i målburarna

Målburarna ska förses med ett löst hängande nät för att hindra att bollarna studsar ut.

Bilaga 1, 6 § Matchsekretariat

Matchsekretariat/utvisningsbås och ledare/spelarbås placeras på skilda långsidor av spelplanen.

Matchsekreteraren, protokollföraren och den som sköter utvisningarna ska befinna sig vid isen i direkt anslutning till plats för utvisade spelare. Då sekretariatet är placerat bakom och ovanför spelarna kan speaker vara placerad där, men den som sköter utvisningarna och protokollet måste befinna sig i direkt anslutning till utvisningsbåsen.

Det ska finnas internetuppkoppling.

Bilaga 1, 7 § Bandybana utomhus

7.1 Planens storlek, isens färg och säkerhet runt isyta

Bilaga 1 - Arenakrav

Planen ska vara så stor som förhållandena medger. Spelytans max- och minimått är följande:

Maxmått: Längd 110 m, bredd 65 m

Minimått: Längd 100 m, bredd 60 m.

Isens färg

Isen ska vara målad vit med produkter framtagna och anpassade för målning av is. Hela spelytan ska vara målad vit. Vid spel i Elitserien och Allsvenskan Herrar så kan en straffavgift på 10 000 SEK om inte spelytan är målad vit.

Vid genomförande av bandymatch får ingen del av isytan utanför sargen – inom en meter - upplåtas för skridskoåkning, förvaring av skridskoskydd eller på annat sätt hindra framkomligheten. Undantag får göras för s.k. sargungdomar.

7.2 Belysning

Elitserien och Allsvenskan Herrar

Lägsta gräns är 450 lux.

Övriga serier

Lägsta gräns är 450 lux.

Bilaga 1, 8 § Bandyhall

8.1 Spelyta

- Spelytans bredd ska vara minst 60 meter och maximalt 65 meter vid utomhusarena, överbyggnad av befintlig anläggning eller vid byggande av ny anläggning.
- Spelytans längd ska vara minst 100 meter och maximalt 110 meter vid utomhusarena, överbyggnad av befintlig anläggning eller vid byggande av ny anläggning

Maxmått: Längd 110 m, bredd 65 m

Minimått: Längd 100 m, bredd 60 m.

Isen ska vara målad vit

8.2 Belysning

Styrka

Minimum 750 lux vitt sken.

Bandyhall som är uppförd 2022 eller senare är kravet 1200 lux vitt sken.

Vid uppgradering (byte) av belysning i befintlig bandyhall är kravet 1200 lux vitt sken. Det gäller om det spelas elitbandy (dam och herr) samt herrallsvenskan.

För spel i Bandyhall gäller rekommendationer i SBF:s handbok för bandyhallar.

Höjd

Minst 12 meter över isytan.

8.3 Säkerhet

Långsidor

Isytan ska sträcka sig 1 meter utanför spelytan och det ska finnas 1 meter glidyta utanför isytan som ska vara gummiklädd. Inga utskjutande föremål får finnas på spelplanens långsidor. Avbytarbås ska byggas in i läktaren.

Kortsidor

Det ska finnas 3 meter is på varje sida utanför spelytan samt därutöver 4 meter gummiklädd glidyta på varje sida. Kortsida ska vara klädd med skyddskuddar, minimum höjd 100 cm, minimum tjocklek 9 cm. Skyddskuddarna ska bestå av ett mjukt stötdämpande material, typ Polyeterskum eller liknande.

8.4 Omklädningsrum

Spelare, domare och funktionärer ska kunna gå in på isbanan direkt från omklädningsrummen.

8.5 Läktare

Läktare ska vara sektionerade för att åtskilja lagens supportrar.

Läktare ska ha ett avstånd på minst 2 m från isytan på långsidorna och minst 7 m på kortsidorna. Första läktarsteget ska ha en maximal höjd på 1,1 m över isytan.

Bilaga 1 - Arenakrav

Bilaga 1, 9 § TV-sändning

Anvisningar för kraven vid TV-sändning finns på SBF:s hemsida.

Bilaga 1, 10 § Arenareklam

SBF:s bestämmelser angående arenareklam finns i 5 kap.18 § och 19 § .

Bilaga 2 – Domarnas ansvarsområde

Föreskrifter för Domaren i samband med match

Bilaga 2, 1 § Allmänt

SBF:s krav på domare och bestämmelserna för uttagning av domare till matcher återfinns i 6 kap. 1 § och 3 § TB.

Bilaga 2, 2 § Spelplanen

När domaren är på matcharenan har domaren ensam befogenhet att avgöra om planen är spelduglig eller inte.

Det åligger domare att hålla spelplanen fri från obehöriga. Domare ska se till att avbytare, lagledare och andra medhjälpare inte uppehåller sig vid målburarna eller utmed planens begränsningslinjer för att därifrån inlåta sig i spelet eller lämna taktiska råd åt spelarna. Det är inte domarens skyldighet att hålla sistnämnda områden fria från åskådare, men domare har rätt att blåsa av spelet till dess arrangören åstadkommit en tillfredsställande ordning.

Bilaga 2, 3 § Spelarförteckning/Domarrapport

Domaren ansvarar för att Spelarförteckning/Domarrapport upprättas och att den rapporteras till SBF respektive administrerande SDF inom förskrivna tid enligt bestämmelserna i 5 kap. 9 § I TB.

Domaren är skyldig att kontrollera att bestämmelserna i 5 kap. § 9.1 i TB angående antal spelare i lag följs.

Bilaga 2, 4 § Materiel/Utrustning

Domaren är skyldig att kontrollera att bestämmelserna för materiel och utrustning följs för att garantera spelarnas säkerhet och att inga spelare skaffar sig otillåtna fördelar.

TK och respektive SDF har rätt att göra stickprovskontroller av materiel och utrustning vid enskilda matcher eller i en hel spelomgång.

4.1 Skridskor

Samtliga spelare och funktionärer på isen ska vara iförda skridskor. Skridskor får inte vara försedda med skarpa spetsar eller liknande som kan vara till fara för andra. Skridskoskenans hörn ska vara väl avrundade. Radie för avrundningen ska vara minst 5 mm. Valsning av skridskoskenor är förbjudet. Skenan ska ha en minsta tjocklek av 2,9 mm.

4.2 Klubbor

Klubborna får ha en maximal längd av 130,0 cm. Längden mäts längs yttre sidan av klubbans böjning. Maximal tjocklek hos bladet är 1,2 cm. Klubbans blad ska över hela bladet ha en minsta bredd av 5,3 cm och en maximal bredd på 7,0 cm inklusive lindning. För bladets radie gäller en maximal ytterradie på 575 mm (57,5 cm). Klubbans blad får inte vara rak på något ställe utan största tillåtna radie är 575 mm (57,5 cm). Spetsen på klubbladet ska 1,0 cm in på bladet ha en bredd om minst 5,3 cm.

Vid allt tävlingsspel är samtliga spelare skyldiga att använda klubbor med SBF:s godkännandemärke.

4.3 Hjälmobligatorium

Samtliga spelare och domare i matcher arrangerande av SBF eller SDF är skyldiga att bära hjälm. Hjälmerna ska vara försedd med CE-märkning.

4.4 Munskydd och ansiktsskydd

”Helgaller” ska användas av samtliga barn och ungdomsspelare till och med 19 år.

Alla spelare födda 1991 eller senare ska ha helgaller alternativt halvgaller/visir och tandskydd/munskydd.

Övriga spelare ska ha mun- eller tandskydd. Mun- eller tandskyddet ska vara försett med CE-märkning.

Mun- eller tandskydd är obligatoriskt att använda vid spel med visir/halvgaller. Ansiktsskydd är obligatoriskt för målvakter.

För utespelare är mun/tandskydd obligatoriskt även i internationella matcher.

4.5 Halsskydd

Halsskydd är obligatoriskt för samtliga spelare. Skyddet ska ha CE-märkning.

4.6 Målvaktens benskydd

Målvaktens benskydd får ha en bredd på maximalt 30,5 cm.

4.7 Påföljd

Spelare som deltar i match med reglementsenslig utrustning men utan godkännandemärke ska inte utvisas utan rapporteras till TK eller till respektive SDF.

Bilaga 2 – Domarnas ansvarsområde

Förening vars spelare bryter mot ovanstående stycke ska åläggas en straffavgift på högst 1 000 kr.

Med undantag från vad som föreskrivs i första stycket ska spelare som spelar med felaktig utrustning utvisas.

Bilaga 2, 5 § Halvtidspausen

Uppehållet mellan halvlekarna får vara högst 20 minuter.

Bilaga 2, 6 § Rapportering av matchstraff - lindrig respektive grov utvisning av spelare

Om spelare erhåller matchstraff (grov utvisning) ska domaren matchdagen meddela detta till Beredskap och TE. Skriftlig anmälan ska därefter sändas in till Beredskap och TE enligt anvisningar på hemsidan. Såväl lindrig som grov utvisning ska anges på den digitala matchrapporten.

Bilaga 2, 7 § Avvisning av ledare

Lagledaren är ansvarig för att det inte finns mer än fem namngivna ledare på och kring ledarbänkarna. Bryter "bänkfolket" mot bestämmelserna eller protesterar mot domslut eller domarens åtgörande, ska domaren utdela en 10 minuters utvisning på en utspelare, utsedd av lagkaptenen.

Om domaren anser att det finns skäl att bedöma förseelsen som grov, ska domaren anmäla förseelsen till Beredskap och TE för bestraffning enligt 14 kap. RF:s stadgar. Noteringar om såväl lindrig som grov förseelse ska göras på matchrapporten.

Vid avvisning av ledare ska Regelbok 2026–2027, Regel 16.8, tillämpas i sin helhet. Bilaga 2 utgör ett sammanfattande stöd och äger ej företräde framför Regelboken.

Bilaga 2, 8 § Matchrapporten

Domaren är ansvarig för att matchrapporten är korrekt ifylld. Domaren svarar för att matchrapporten före match godkänns och signeras av respektive ansvarig ledare före match.

8.1 Mål och assistpoäng

Mål- och assistpoäng utgår i tävlingsmatch för målgörare och passningsläggare. Den spelare i ett lag som passar bollen till målgörare registreras med en passningspoäng (assist). Den spelare som tar emot en passning av medspelare och gör ett godkänt mål enligt regelboken får en poäng som målgörare.

Bilaga 2 – Domarnas ansvarsområde

Skott i stolpe eller ribba, samt målvaktsräddning alternativt skott på målvakt som går i retur, räknas som en avsiktlig passning om medspelare snappar upp returen och gör mål. Skulle bollen spelas av en spelare på med-/motspelare och via skridsko eller kroppsdel (hela kroppen) döms mål om spelaren gör ett godkänt mål enligt regelboken.

Bilaga 2, 9 § Domardräkten och reklam

Domardräkten ska ha en klart särskiljande färg i förhållande till de båda lagen. Domardräktens utseende inklusive färgsättning fastställs av TK (se 6 kap. 1.3 §). Reklam på domardräkten ska godkännas och registreras av TK. Detta gäller för EDK (Elitdomarnas Kamratförening), ADK (Allsvenska Domarföreningen) och för de lokala domarklubbarna.

Bilaga 2, 10 § Jäv

Domaren är själv skyldig att anmäla jäv till ansvarig domartillsättare. Exempel på jäv kan vara viktiga uppdrag i aktuell förening eller nära släktskap till spelare i något av inblandade lag. Jäv kan gälla enstaka match eller omfatta hela säsongen.

Anmälan om jäv gäller matcher som ingår i förbundsserierna. Distrikten ansvarar för rutinerna angående jäv i respektive distrikt.

Bilaga 3 – Reglemente för elitlicens

Bandyns Reglemente för Elitlicens

Reglementet för elitlicens är fastställt av Svenska Bandyförbundets Förbundsstyrelse den 12 april 2019 med ikraftträdande inför säsongen 2019–2020. Reglementet har därefter reviderats 28 april 2021 och 10 Juni 2025 med ikraftträdande inför säsongen 2025-2026. Alla tidigare tillämpliga bestämmelser samt annan av Svenska Bandyförbundet i cirkulär och skrivelser utgiven information kring tillämpning av elitlicensfrågan upphävs genom detta beslut.

Bilaga 3, 1 Inledning

Alla föreningar som ska delta i elitserien för herrar ska ha erhållit Svenska Bandyförbundets Licensnämnds godkännande i enlighet med de villkor som föreskrivs i detta reglemente. Således gäller även dessa villkor inklusive inrapporteringskrav de föreningar som flyttas upp till Elitserien från Allsvenskan.

I de fall, del av bandyverksamheten bedrivs i bolag som föreningen har röstmajoritet eller har bestämmande inflytande i, tillämpas elitlicensens kriterier på koncernnivå.

Nedan, i detta reglemente, anges förening som en gemensam beteckning för förening, där all verksamhet bedrivs, eller koncern i det fall delar av verksamheten bedrivs i bolagsform.

Bilaga 3, 2 Organisation och arbetsordning

2:1 Licensnämnden

Licensnämnden prövar om elitlicens kan beviljas i enlighet med gällande reglemente.

Licensnämnden ska bestå av ordförande och 3–5 ledamöter med hög ekonomisk och juridisk kompetens som väljs på förbundsmötet. Till undvikande av jäv ska till ledamot endast väljas person utan formellt engagemang i någon av bandyns föreningar som deltar i seriespel på elit- eller allsvensk serienivå eller med engagemang på förbunds nivå, centralt eller regionalt.

Licensnämndens ordförande väljs för en tid av ett år övriga ledamöter väljs för en tid av två år med möjlighet att väljas om för uppdraget i ytterligare perioder

Föreligger lika röstetal vid omröstning till beslut gäller den mening nämndens ordförande biträtt

All information som nämnden och dess ledamöter tar del av vid utförandet av sitt uppdrag, ska betraktas som konfidentiell och får inte – undantaget Appellationsnämnden när ett beslut överklagats -lämnas ut till någon utanför nämnden. Handlingar som specificeras i avsnitt 2:4 ska lämnas ut.

Licensnämndens beslut får överklagas till Appellationsnämnden.

2:2 Appellationsnämnden

Appellationsnämnden ska bestå av ordförande och 3–5 ledamöter med hög ekonomisk och juridisk kompetens, som väljs av förbundsmötet.

Ledamöter i Appellationsnämnden ska vara i en oberoende ställning, vilket innebär att ledamoten inte innehar något formellt engagemang i någon av bandyns föreningar som deltar i seriespel på elit- eller allsvensk serienivå eller med engagemang på förbunds- eller regionalt nivå.

Appellationsnämndens ordförande och övriga ledamöter utses för en tid av ett år med möjligheter att väljas om för uppdraget i ytterligare perioder.

Föreligger lika röstetal vid omröstning till beslut gäller den mening nämndens ordförande biträtt.

Appellationsnämnden ska granska Licensnämndens beslut och utgå från de handlingar som Licensnämnden erhållit per aktuella datum från aktuell förening.

Appellationsnämndens beslut får överklagas till Riksidrottsnämnden och prövas endast efter att prövningstillstånd beviljats.

2:3 Arbetsordning

Licensnämndens arbetsordning utgår från föreningarnas verksamhets- och räkenskapsår, 1 maj – 30 april, samt att föreningarna ska hålla ordinarie årsmöte senast den 15 augusti.

Kommunikation och arkivering

All skriftlig kommunikation mellan föreningar och licensnämnden, i frågor rörande detta reglemente, ska ske via ett e-postkonto; licensnamnden@svenskbandy.se

Licensnämnden administrerar kontot på ett sätt som säkerställer att erforderliga handlingar kan lämnas till Appellationsnämnden vid överprövning.

31 augusti

Samtliga elitserie- och allsvenska föreningar på herrsidan ska, till av Svenska Bandyförbundet anvisat e-postkonto, skicka in följande handlingar för granskning och beslut i Licensnämnden:

- Uppgifter, inklusive adressuppgifter, om styrelse, firmatecknare och revisorer samt kansliadress.

Bilaga 3 – Reglemente för elitlicens

- Uppgift om vem som ansvarar för kontakter med licensnämnden inklusive kontaktuppgifter.
- Uppgifter om eventuella verksamheter som drivs inom ramen för annan
- juridisk person.
- Fastställd årsredovisning inklusive koncernbalansräkning,
- koncernresultatsräkning, kassaflödesanalys för koncernen samt revisionsberättelse.
- Resultat- och balansräkning på kontonivå.
- Budget för innevarande verksamhetsår.
- Rapport där barn- och ungdomsverksamheten redovisas för den gångna
- säsongen samt en plan för innevarande säsong.
- Även om föreningens räkenskaper uppvisar ett positivt eget kapital har Licensnämnden under året rätt att begära in information eller vidta åtgärder, som om föreningens egna kapital hade varit negativt.
- Föreningar som uppvisar ett negativt eget kapital i bokslut per 30 april ska utan anmaning lämna en handlingsplan om hur kapitalet ska återställas.

15 oktober

Samtliga elitserie- och allsvenska föreningar, meddelas Licensnämndens beslut:

1. Föreningar som uppfyller licenskraven beviljas elitlicens för kommande tävlingssäsong
2. Föreningar som ej uppfyller kraven för elitlicens blir föremål för särskild granskning under innevarande verksamhetsår enligt nedan beskriven arbetsordning.
3. I de fall licensnämnden bedömer att föreningarna inte uppfyller punkterna i elitlicenskraven skall det framgå av handlingsplanen hur detta skall uppfyllas.

20 november

Föreningar som är satta under särskild granskning inkommer till Licensnämnden med en halvårsrapport samt prognos för återstående del av verksamhetsåret, d v s inklusive beräknade och fördelade lönekostnader för innevarande verksamhetsår och även i övrigt beräknade intäkter och kostnader för verksamhetsåret. Prognosen ska kompletteras med en uppföljning av inlämnad handlingsplan, som visar hur föreningen ska kunna visa ett positivt eget kapital vid verksamhetsårets slut per den 30 april.

Bilaga 3 – Reglemente för elitlicens

Föreningar som inte uppfyller kraven enligt 3:2 och 3:3 skall i handlingsplanen beskriva hur de ska uppfylla kraven.

25 januari

Föreningar som är satta under särskild granskning och som uppvisat ett

negativt eget kapital inkommer med en åttamånadersrapport (1 maj – 31 dec) senast den 25 januari, undertecknad av föreningens styrelse.

Ovan nämnda föreningar inkommer också med en uppdaterad prognos såsom den beskrivs ovan under 20 november (utfall 31 december plus prognos för resterande fyra månader. Även den uppdaterade prognosen och den uppdaterade handlingsplanen ska undertecknas av föreningens styrelse.

Föreningar skall slutredovisa hur de lever upp till punkt 3:2 och 3:3.

Licensnämnden förbehåller sig också rätten att på berörd förenings

bekostnad utse extern revisor som ges uppdraget att översiktligt granska den

uppdaterade prognosen när licensnämnden önskar säkerställa en korrekt

information.

Februari/mars

Licensnämnden fattar beslut om elitlicens för de elitserie- och allsvenska

föreningar som särskilt granskats. För de lag och som kan komma att delta i kvalspel till elitserien ska beslut ske senast 2 veckor innan Bandyallsvenskan har spelats klart. För övriga föreningar i elitserien och allsvenskan, som är satta under särskild granskning, skall beslut meddelas senast 15 mars. Inom 7 dagar efter att beslut meddelats, har föreningen möjlighet att överklaga beslutet till Svenska Bandyförbundets Appellationsnämnd som skall meddela sitt beslut inom 7 dagar.

1 april

Licensnämnden avrapporterar fattade beslut om elitlicens till Svenska Bandyförbundets Tävlingskommitté för kommande tävlingssäsong.

30 juni

Föreningar som varit under särskild granskning och ska spela i elitserien påföljande säsong ska inkomma med årsredovisning för föreningen och i förekommande fall koncernen samt revisionsberättelse. Detta gäller oavsett om årsredovisningen fastställts av årsstämma.

2:4 Öppenhet och transparens

För att licensnämndens arbete med elitlicensfrågor ska ha hög legitimitet och trovärdighet krävs öppenhet och transparens. För att detta ska uppnås är föreningars årsredovisningar med tillhörande noter - som ska vara licensnämnden tillhanda senast den 31 augusti - att betrakta som offentliga handlingar.

Bilaga 3, 3 Elitlicensvillkor

För att föreningen ska beviljas elitlicens för spel i bandys elitserie krävs att föreningen ska uppfylla följande villkor:

- 1. Stabil ekonomi med positivt eget kapital**
- 2. Väl fungerande organisation med hög administrativ kompetens**
- 3. Ungdomsverksamhet i rimlig omfattning**

Detta gäller även för förening som kvalificerat sig till en plats i Elitserien och för förening som erbjudits plats i Elitserien som en konsekvens av att annan förening degraderats enligt detta reglemente.

3.1 Stabil ekonomi med positivt eget kapital

Elitlicensens ekonomiska kriterier omfattar hela den juridiska person, förening och koncern där bandyverksamhet bedrivs. För flersektionsföreningar innebär detta dessutom att det är hela föreningens samlade egna kapital som mäts vid bedömningen av det egna kapitalets storlek, således inte enbart bandyverksamhetens egna kapital.

Förening ska ha ett positivt eget kapital eller av Licensnämnden bedömas ha förutsättning att inom innevarande verksamhetsår nå ett positivt eget kapital. Licensnämndens bedömning utgår från att förutsättningar för att nå positivt eget kapital finns om summan av eget kapital och innevarande års budgeterade/prognostiserade resultat är positivt.

Licensnämnden ska bedöma om budgeten/prognosen för innevarande år är rimlig och uppfyller kravet på positivt eget kapital. I denna bedömning ska hänsyn tas till utgångsläge, historik, tillförlitlighet i tidigare prognoser och substans i handlingsplanen.

Förening som redovisar ett negativt eget kapital den 30 april ska utan särskild uppmaning lämna en handlingsplan per den 31 augusti som visar hur kapitalunderskottet ska elimineras. (Se vidare anvisningar under avsnittet 2:3 Arbetsordning).

3:2 Väl fungerande organisation med hög administrativ kompetens

Föreningen ska verka för att dess styrelse har en kvalificerad ekonomisk och administrativ kompetens samt en god erfarenhet av idrottslig verksamhet. Föreningen ska ha en anpassad och väl fungerande organisation för den löpande verksamheten både idrottsligt, administrativt, ekonomiskt och kommersiellt. Föreningen ska i övrigt verka enligt allmänna regler i samhället och enligt de anvisningar Svenska Bandyförbundets styrelse beslutar. Idrotts AB ska dessutom verka i enlighet med de särskilda reglerna angående Idrotts AB som

fastställts av Riksidrottsförbundet.

Följande organisatoriska och administrativa krav ställs på föreningen för att föreningen ska anses uppfylla villkoren för elitlicens:

- Föreningens räkenskapsår och verksamhetsår ska avse perioden 1 maj – 30 april.
- Föreningens ordinarie årsmöte ska avhållas senast den 15 augusti varje år.
- Föreningens årsredovisning och koncernredovisning samt kassaflödesanalyser för föreningen och koncernen, inklusive de krav som specificeras i detta reglemente, ska revideras och minst en revisor ska vara auktoriserad eller godkänd revisor.
- Föreningens redovisning ska följa gällande lagar, regler och rekommendationer inom redovisningsområdet samt de föreskrifter i detta reglemente som berör redovisningen
- Föreningen ska sköta betalning av skatter och allmänna avgifter.

Kravet på att föreningen ska ha en fungerande organisation och en administrativ kompetens följs upp genom de underlag som skickas till Licensnämnden för bedömning. Handlingar ska inkomma i tid och hålla den kvalitet som ger förutsättningar för en rättvis och opartisk prövning. Licensnämnden får begära in kompletterande handlingar.

3:3 Ungdomsverksamhet i rimlig omfattning

Förening som deltar i bandyns elitverksamhet ska bedriva barn- och ungdomsverksamhet i rimlig omfattning för både flickor och pojkar med en tydlig målsättning att etablera lag till högsta ungdomsålder.

Med rimlig omfattning räknas i ett första skede kravet på att föreningen bedriver skridsko-/bandykul för de yngsta samt bedriver ungdomsverksamhet för flickor och pojkar där minst två lag, i olika åldersklasser, eller ett pojk- och ett flicklag, ska finnas i verksamheten upp till 16 års ålder.

Bilaga 3 – Reglemente för elitlicens

Om ungdomsverksamheten bedrivs i separat juridisk förening eller i samverkan med annan förening ska ett skriftligt avtal om samverkan upprättas och delges licensnämnden. Samverkande förening ska för att beaktas i detta sammanhang ha sin hemvist inom samma kommun som elitföreningen.

Kravet på att föreningarna ska bedriva barn- och ungdomsverksamhet följs upp. Dels genom att föreningen redovisar verksamheten i samband med att den ekonomiska rapporten sänds till Licensnämnden för bedömning senast 31 augusti. Dessutom ska insändas en rapport där barn- och ungdomsverksamheten redovisas för gångna säsongen samt en plan för kommande säsong.

Denna information ska, vid samverkan med annan förening, även inhämtas från den samverkande föreningen och rapporteras till Licensnämnden.

Som ett komplement görs centralt en sammanställning över ungdomslicenser och lokalt aktivitetsstöd på föreningsnivå. Detta för att följa verksamhetens utveckling över tid

Bandyförbundets kansli lämnar ett beslutsunderlag till licensnämnden avseende kraven på ungdomsverksamhet. Av underlaget ska det framgå om elitlicens tillstyrks eller avstyrks. Underlaget ska lämnas inför beslut den 15 oktober om elitlicens.

Bilaga 3, 4 Påföljder

- Elitserieförening som inte uppfyller samtliga villkor för Svenska Bandyförbundets Elitlicens ska nedflyttas i seriesystemet en serienivå om inte annat följer av bestämmelser i detta reglemente.
- I de fall en förening som av sportsliga skäl kvalificerat sig till Elitserien, inte erhåller elitlicens ska föreningen fortsatt erbjudas spel i Allsvenskan.
- Elitserie- respektive allsvenska föreningar som ej erhåller elitlicens får ej delta i kvalspel till elitserien.

Förening erhåller ej elitlicens när förening åsidosatt en eller flera av nedanstående punkter:

Enligt 3:1 Att under mer än ett år haft ett negativt eget kapital.

Om förening som varit under särskild granskning och ska spela i elitserien påföljande säsong redovisar ett negativt eget kapital vid bokslutet kan licensnämnden återkalla beviljad elitserielicens. Detta gäller under förutsättning att det redovisade egna kapitalet i bokslutet är negativt och väsentligt avviker från lämnade uppgifter. Är avvikelsen inte väsentlig behåller föreningen elitserielicensen vilket innebär ett undantag från kapitalkravet ovan.

Enligt 3:2 Att inte ha levt upp till de organisatoriska och administrativa föreskrifter som anges i detta reglemente.

Enligt 3:3 Att inte ha levt upp till de krav som ställs i detta reglemente kopplat till en rimlig barn- och ungdomsverksamhet.

En förening kan undgå degradering om det föreligger särskilda skäl. Med särskilda skäl avses omständigheter som föreningen inte kunnat förutse eller på annat sätt kunnat råda över, t ex en huvudsponsors konkurs, brottsligt förfarande (förutsatts ha polisanmälts) av anställd, enskild styrelseledamot, annan förtroendevald eller arvoderad person. Som särskilda skäl anses inte omständigheter som har sin grund i risktagande i verksamheten.

4:1 Straffavgifter

Förening som inte, inom föreskriven tid, skickar in fullständiga handlingar enligt vad som föreskrivs i detta reglemente debiteras en straffavgift på upp till 10 000 kronor enligt nedan beskriven modell.

Följande straffavgifter får åläggas;

1 000 kronor om föreningen inte lämnat uppgifter i enlighet med föreskrivna tider, ytterligare

4 000 kronor om föreningen inte lämnat uppgifter efter första påminnelsen,

och ytterligare 5 000 kronor om föreningen inte lämnar uppgifter efter andra påminnelsen.

Licensnämnden rapporterar till disciplinnämnden som fattar beslut om straffavgift.

Bilaga 4 - Representationsbestämmelser

Svenska Bandyförbundets Representationsbestämmelser

Begrepp

Amatör: Spelare som under en säsong (fr.o.m. den 1 april t.o.m. den 31 mars), från en eller flera föreningar, uppbär lön eller annan inkomstskattepliktig förmån som understiger 3 000 kr.

Behörig spelare: Spelare som innehar relevant licens och spelklarhet och/eller som i övrigt har rätt att representera förening i enlighet med SBF:s och FIB:s tävlings- och spelregler.

Bestraffning: Disciplinär påföljd i enlighet med SBF:s tävlingsregler och/eller RF:s stadgar.

Bindande match: Tävlingsmatch som anordnas eller har tillstånd av SBF eller SDF.

Distriktsserie: Serie som anordnas och administreras av SDF.

FX: Bandyens tävlingssystem

Förbundsserier: Serier anordnade av SBF, Elitserien Damer, Elitserien Herrar, Allsvenskan Damer och Allsvenskan Herrar, Div. 1 Herrar, F19 Regional, U19 Nationell, U19 Regional, U17 Nationell, U17 Regional, F17 Nationell och U16 Regional.

Förstagångslicensiering: Det första tillfället då en spelare ges licens.

Idrotts AB: Aktiebolag till vilket förening upplåtit rätten att delta i SBF:s tävlingsverksamhet.

ITC (Internationellt transfcertifikat): Dokument som utfärdas av spelarens nationsförbund i samband med en internationell övergång.

Licens: En dokumentation att spelaren genom sin föreningstillhörighet försäkras i enlighet med för bandyn gällande försäkringsbestämmelser. Alla spelare och ledare som är på isen ska ansöka om licens

Moderförening: Förening där spelaren är registrerad och som är överlämnande förening vid övergång.

Professionell spelare: Spelare, som i sin egenskap av bandyspelare, under en säsong (fr.o.m. den 1 april t.o.m. den 31 mars) från en eller flera föreningar uppbär lön eller annan inkomstskattepliktig förmån till ett sammanlagt belopp om lägst 3 000 kr eller spelare i Elitserien Damer, Elitserien Herrar eller Allsvenskan Herrar.

Bilaga 4 – Representationsbestämmelser

Registrering: Administrativt införande av spelare i Idrott Online. Spelklarhet: Den tidpunkt då spelaren medges rätt att delta i sin nya förening. Spelaravtal: Ett standardkontrakt för spelare.

Spelarpass: Spelarens historik

Spelare: Person som utövar bandy inom ramen för till SBF ansluten förening.

Speltillstånd: Av SBF medgivande spelklarhet för en spelare som genomfört en internationell övergång.

Säsong: Bandyens spelår (säsong) är från 1 april till 31 mars.

Tävlingsmatch: Match som ingår i en tävling enligt serie- eller utslagsmetoden.

Ålder: Spelarens ålder ska vid tillämpning av bestämmelserna räknas med utgångspunkt från spelarens födelseår och i förhållande till det kalenderår tävlingssäsongen slutar. Denna åldersbestämning gäller t.o.m. avslutad tävlingssäsong. Exempel: Om spelaren är född under år **2009** och spelar under säsongen **2026–2027**, så ska hen anses vara 18 år under hela **säsongen 2026–2027**.

Övergångsanmälan: Handling som används vid övergång för spelare till ny förening.

Övergångstid: Den perioden från och med en giltig övergångsanmälan ankommit till SBF till och med att spelklarhet har getts.

Kapitel 1 - Inledande bestämmelser

Bilaga 4, Kap 1, 1 § Spelarstatus

Spelare är antingen amatör eller professionell. Med spelare avses i dessa bestämmelser både amatör och professionell, såvida inte annat uttryckligen anges.

Som professionell betraktas spelare, som i sin egenskap av bandyspelare, under en säsong (fr.o.m. den 1 april t.o.m. den 31 mars), från en eller flera föreningar uppbär lön eller annan inkomstskattepliktig förmån till ett sammanlagt belopp om lägst 3 000 kr eller spelar i Elitserien Dam, Elitserien Herr eller Allsvenskan Herr.

Som amatör betraktas spelare som i sin egenskap av bandyspelare, under en säsong (fr.o.m. den 1 april t.o.m. den 31 mars), från en eller flera föreningar uppbär lön eller annan inkomstskattepliktig förmån till ett sammanlagt belopp som understiger 3 000 kr.

Bilaga 4, Kap 1, 2 § Spelares behörighet

Endast spelare som är behörig får i match representera SBF, SDF, IdrottsAB och förening.

Herr- och pojkspelare får inte delta i dam- och flicklag.

Lag får i match endast bestå av spelare som är medlemmar i den förening i vars matcher spelarna deltar. Spelare som antecknas på spelarförteckning förutsätts vara medlem i föreningen.

Bilaga 4, Kap 1, 3 § Åldersdispenser

SBF och SDF har rätt att besluta om åldersdispenser för överåriga spelare i tävlingsmatcher.

Bilaga 4, Kap 1, 4 § Spelarregister

Samtliga spelare ska oavsett ålder vara registrerade i Idrott Online som medlem. En spelare får endast vara registrerad som bandyspelare för en förening vid varje tillfälle.

Registret ska innehålla uppgifter om spelarens personnummer samt uppgifter om varje förening som spelaren varit registrerad för med angivande av datum för respektive registrering.

Förening ska före registrering inhämta spelarens skriftliga medgivande. Medgivandet ska i förekommande fall för att vara giltigt innehålla vårdnadsinnehavarens underskrift.

Medgivandet ska förvaras hos föreningen.

Bilaga 4, Kap 1, 5 § Registrering av spelare från andra nationsförbund

SBF får registrera spelare från ett annat nationsförbund endast efter att ha mottagit ett internationellt speltillstånd (ITC) från det andra förbundet.

För professionella spelare gäller också att registrera avtalet i FX.

Bilaga 4, Kap 1, 6 § Licensiering

Alla spelare och ledare ska oavsett ålder licensieras i FX: Bandyns tävlingssystem.

Bilaga 4, Kap 1, 7 § Licensgiltighet

Spelarens licens för en viss förening gäller för det licens år under vilket den utfärdats. Det åligger föreningen att upprätthålla korrekta uppgifter om aktuella spelarlicenser i FX.

Bilaga 4, Kap 1, 8 § Spel i bindande match

Spelare som upptagits på spelarförteckning anses ha representerat föreningen i bindande match endast efter deltagande i spel.

Bilaga 4, Kap 1, 9 § Deltagande i vänskapsmatch

Spelare får inte i vänskapsmatch representera annan förening än den spelaren är registrerad för, utan moderföreningens skriftliga godkännande. Moderföreningen som lämnat skriftligt godkännande ansvarar för att spelaren i förekommande fall är licensierad.

Bilaga 4, Kap 1, 10 § Avsaknad av förening

Professionell spelare som slutat spela bandy och som vill börja spela bandy igen inom 36 månader från senast bindande match ska fortfarande anses registrerad för den förening spelaren senast spelade i.

Amatörspelare som under en tid av 18 månader inte spelat bindande match har rätt att börja spela i annan förening.

Spelarens nya förening ansvarar för att kontrollera att ovan nämnda förutsättningar gäller.

Bilaga 4, Kap 1, 11 § Idrotts AB

Med förening avses i dessa bestämmelser även IdrottsAB, såvida inte annat föreskrivs.

Kapitel 2 - Övergångsbestämmelser

Bilaga 4, Kap 2, 1 § Övergångsanmälan

Spelare, som under kalenderåret fyller lägst 13 år och som vill byta förening, ska genom den nya föreningen göra en övergångsanmälan i FX. Övergångsanmälan ska för att vara giltig godkännas av spelaren samt firmatecknaren i både moderklubb och ny förening (med namnförtydligande).

Avgiften faktureras när övergången är godkänd av båda föreningarna. För att övergången ska vara giltig ska avgiften vara betald.

Om godkännande inte görs av moderföreningen inom 14 dagar får den nya föreningen begära av SBF att godkänna övergången. Då underrättar SBF moderföreningen och förklarar att SBF gör

Bilaga 4 – Representationsbestämmelser

spelaren spelklar för den nya föreningen. Detta gäller om spelaren är amatör eller inte står under giltigt spelaravtal.

TE administrerar alla övergångar. Överklagande av övergångsärenden behandlas av styrelsen samt en ledamot från TK.

Bilaga 4, Kap 2, 2 § Övergångstid och spelklarhet

Övergångar får ske under perioden fr.o.m. den 15 april t.o.m. den 15 januari. Anmälan om övergång, dvs. registrering och godkännande i FX, ska således ske senast den 15 januari till TE.

Spelaren är spelklar för den nya föreningen på fjärde dagen efter godkänd övergångsanmälan i FX. (Dag 1 – lämnande förening godkänner övergången, dag 2 – TE mottager och behandlar övergången, dag 3 – karensdag, dag 4 – spelaren är godkänd). Under övergångstiden (från att lämnande förening godkänner övergången till att spelaren är spelklar för den nya föreningen) är spelaren inte tillåten att spela i någon av föreningarna.

Speltillstånd meddelas i tävlingssystemet.

Bilaga 4, Kap 2, 3 § Särskilda ungdomsbestämmelser

Spelare som under säsongen (fr.o.m. den 15 april t.o.m. den 31 mars), enligt Förbundets åldersdefinition, är 13 år eller yngre kan om särskilda skäl föreligger medges dispens för övergång efter den 15 januari dock senast den 15 februari. Dispensen handläggs av TE.

Bilaga 4, Kap 2, 4 § Spelarpass

En spelares samtliga övergångar och i förekommande fall spelaravtal ska registreras i ett spelarpass.

När spelare gör en övergång till ny föreningen ska spelarens ”spelarpass” uppdateras.

Det är den nya föreningen som ansvar för att uppdatera detta i FX under fliken övergångar/spelarpass.

Om föreningen inte uppdaterar den nya spelarens spelarpass får TE göra det.

Kapitel 3 - Spelaravtal

Bilaga 4, Kap 3, 1 § Avtal för professionella spelare

Spelare som är professionell ska ha ett av SBF fastställt avtal med sin förening/Idrotts AB.

Alla spelare i Elitserien Damer och Herrar och Allsvenskan Herrar ska ha ett professionellt avtal.

Registrering av avtal görs i FX. Avgiften faktureras av SBF.

För att avtalet ska vara giltigt ska avgiften vara betald. Avtalen hanteras under sekretess.

Underlåtenhet att registrera spelaravtalet till SBF medför att föreningen kan ådömas en straffavgift av DN, eller under försvårande omständigheter, t.ex. att underlåtenheten utgjort ett led i att undandra sig att betala utbildningsersättning, bestraffas enligt 14 kap. RF:s stadgar.

Bilaga 4, Kap 3, 2 § Giltighetstid

Spelaravtal för professionella spelare får ha en i avtalet fast angiven giltighetstid om högst tre

(3) säsonger. Spelaravtalet ska upphöra att gälla senast den 31 mars aktuell säsong. Det är denna avtalstid som ska registreras i FX oavsett om avtalet innehåller en klausul om rätt till förtid upphörande.

Om en förening/Idrotts AB ingår ett spelaravtal med en amatör får avtalet ha en giltighetstid på högst en säsong. Avtalet ska upphöra utan föregående uppsägning.

Bilaga 4, Kap 3, 3 § Upphörande av spelaravtal

Om parterna är överens om att ett professionellt avtal ska upphöra före avtalstidens utgång

ska de gemensamt underrätta TE.

Om det finns en klausul i spelaravtalet om uppsägning under avtalsperioden t.ex. att avtalet gäller under två år men innehåller en klausul om en ömsesidig uppsägning efter ett år, har vardera parten rätt att säga upp avtalet senast 30 dagar före aktuellt datum.

Om det finns det en överenskommelse i spelaravtalet mellan spelaren och förening ska detta följa samma avtalstid som spelaravtalet i FX.

Den förening/Idrotts AB en spelare tillhör när spelarens spelaravtal löper ut har inte rätt att kräva spelaren eller spelarens nya förening på någon form av ekonomisk ersättning. Sådan spelare, liksom amatörspelare som inte haft spelaravtal, har rätt att registreras för annan förening under närmast följande registreringsperiod.

Kapitel 4 - Ersättning för utbildning

Bilaga 4, Kap 4, 1 § Rätt till ersättning - Allmänt

När en spelare blir professionell ska en ekonomisk ersättning utbetalas till den förening/de föreningar som medverkat i spelarens utbildning. Utbildning av spelare sker fr.om. den säsong som spelaren enligt Förbundets åldersdefinition är 13 år t.o.m. den säsong som spelaren är 21 år. I enlighet med vad som anges i 7 § nedan, ska en ekonomisk ersättning betalas t.o.m. den säsong spelaren är 23 år och omfattar den utbildning som skett t.o.m. den säsong som spelaren är 21 år.

Samtliga spelare i Elitserien Damer, Elitserien Herrar och Allsvenskan Herrar ska behandlas som professionella.

Ersättning ska därefter utbetalas varje gång spelaren byter förening (gäller om spelaren är professionell) t.o.m. den säsong spelaren enligt Förbundets åldersdefinition är 23 år.

Ersättningen som grundas på spelarens hela utbildningstid ska i sin helhet betalas till den förening spelaren lämnar.

När rätt till ersättning föreligger enligt ovan, ska ersättningsnivåer enligt 4 kap. 7 § tillämpas.

Säsongen då spelaren fyller 13 år ska ett spelarpass i FX upprättas. Spelarpasset ska sedan uppdateras då spelaren byter förening. Samtliga övergångar och överenskommelser gällande spelarutbildning ska göras i FX – spelarpass.

Vid internationella övergångar gäller FIB:s regelverk. Se Bilaga 8, 7 § Ersättning för utbildning – Internationellt.

Bilaga 4, Kap 4, 2 § Ersättning i samband med ekonomisk överenskommelse mellan föreningar

Om en spelare i samförstånd med sin förening byter förening under pågående avtalstid men innan den säsong spelaren enligt Förbundets åldersdefinition är 24 år, ska ersättningen för utbildningen till den förra föreningen inräknas i den ekonomiska överenskommelse som den nya föreningen och moderföreningen ingår.

Samtliga överenskommelser gällande utbildningsersättning ska finnas med i spelarpasset.

Bilaga 4, Kap 4, 3 § Ersättning vid två eller flera registreringar under säsongen

Om spelaren varit registrerad för två eller flera föreningar under säsongen ska utbildningsersättningen fördelas proportionellt med 1/12 per månad.

Bilaga 4, Kap 4, 4 § Amatörer/ Professionella

Ersättning för utbildning ska inte betalas vid övergång från en förening som amatör till en annan förening som amatör.

Avtal "utbildningsersättning" ska upprättas även om spelaren byter klubb och blir amatör.

Ersättning ska inte betalas om spelaren, under tiden fram till och med den säsong spelaren enligt Förbundets åldersdefinition är 23 år, övergår från en förening som professionell till en

annan förening som amatör, såvida inte spelaren inom 12 månader därefter (räknat från datum för registrering som amatör) blir professionell igen. Ersättningen ska i förekommande fall betalas till den förening som spelaren senast var registrerad för som professionell (se 4 kap. 1 § tredje stycket). När rätt till ersättning föreligger, ska ersättningsnivån enligt 4 kap. 7 § tillämpas

Bandygymnasium (RIG eller NIU eller annan skolform)

Ingen utbildningsersättning utgår när spelaren börjar på ett Bandygymnasium. Om spelaren väljer att stanna kvar hos den föreningen efter avslutat Bandygymnasium, ska utbildningsersättning utbetalas för de säsongerna före att spelaren började på bandygymnasium. Väljer spelaren att gå vidare till tredje förening ska utbildningsersättning utbetalas till de föreningar som spelaren tillhörde innan spelaren valde att börja på bandygymnasium. Väljer då spelaren att gå till förening som amatör (Allsvenskan Dam, Herrar div 1 eller lägre) ska ingen utbildningsersättning utbetalas.

Ersättning för de år spelaren går på bandygymnasium tillfaller den förening som spelaren tillhör under gymnasietiden.

Bilaga 4, Kap 4, 5 § Utbetalning av ersättning

Ersättningen ska utbetalas inom 30 dagar från det datum spelaren är spelklar, om inte föreningarna överenskommit om annat. Det är den nya föreningens skyldighet att beräkna ersättningens storlek samt att fördela belopp enligt bestämmelserna ovan. Spelaren ska biträda den nya föreningen med upplysningar för att föreningen ska kunna fullgöra denna skyldighet.

Bilaga 4 – Representationsbestämmelser

Om en spelare bytt förening som amatör och vid ett senare tillfälle tecknar ett professionellt avtal ska ersättningen utbetalas inom 30 dagar efter det att det professionella avtalet träder i kraft, om inte föreningarna överenskommit om annat.

Om föreningarna överenskommit om annan ersättning ska detta avtal biläggas med avtalet "utbildningsersättning". Om inte avtalet biläggas är det ordinarie utbildningsstegen som gäller.

Om parterna inte är överens ska utbildningsstegen gälla, dvs. den är tvingade. En förening kan endast erhålla ersättning vid ett tillfälle.

Bilaga 4, Kap 4, 6 § Kategoriindelning

Utbildningsersättningen styrs utifrån den nya föreningens serienivå vid övergångstillfället. Med övergångstillfälle avses här det datum spelaren registrerats för den nya föreningen, eller i förekommande fall det datum dessförinnan som ett avtal om övergång tecknats mellan spelaren och föreningen.

Förening tillhör respektive kategori fr.o.m.1 april t.o.m. den 31 mars utifrån Förbundets åldersdefinition med utgångspunkt från den serienivå som föreningens representationslag tillhör.

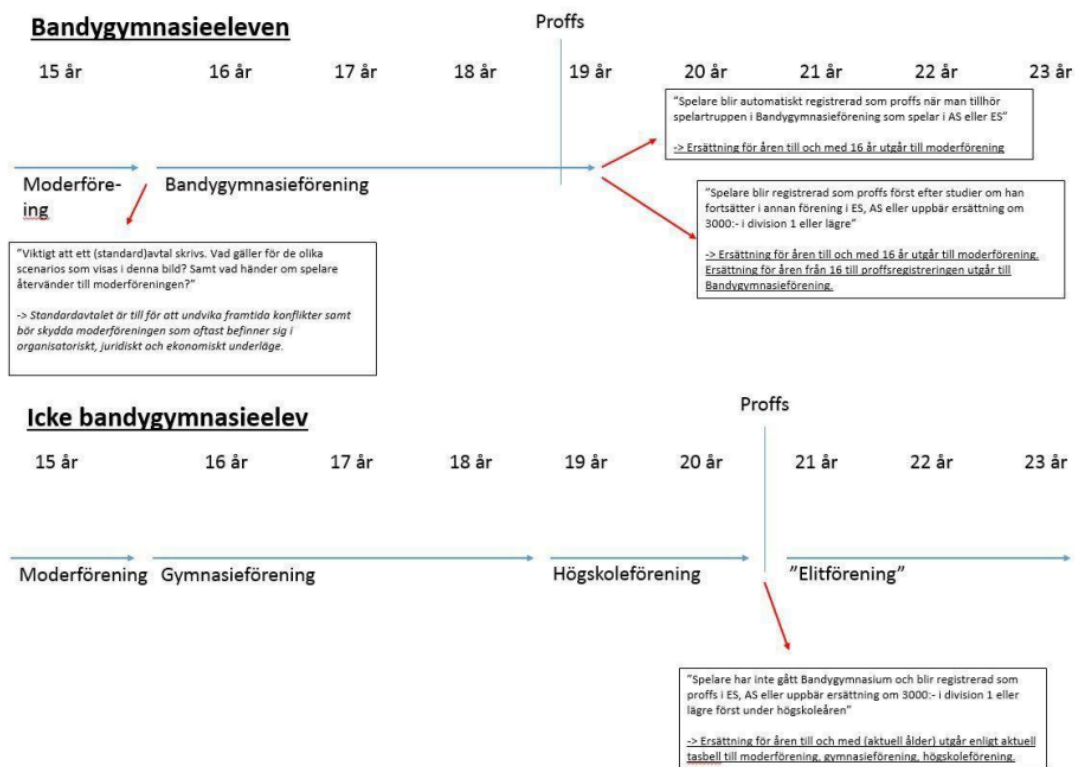

Bilaga 4, Kap 4, 7 § Ersättningsnivåer

Ålderstabell för att fastställa ersättning för utbildning av spelare.

Ersättning gäller för övergång säsongen 2026-2027.

Om föreningarna överenskommit om annan ersättning ska detta avtal biläggas med avtalet "utbildningsersättning". Om inte avtalet biläggas är det ordinarie utbildningsstege som gäller.

Om parterna inte är överens ska utbildningsstegen gälla, dvs. den är tvingade. En förening kan endast erhålla ersättning vid ett tillfälle.

Gäller ersättningen en spelare som blir professionell första gången ska ersättning betalas till de föreningar som spelaren tillhörde under respektive säsong enligt tabellen nedan.

Tabellen beskriver ersättning för respektive säsong baserat på Förbundets åldersdefinition enligt förklaringen av "Begrepp" i Bilaga 4.

Bilaga 4 – Representationsbestämmelser

Säsongen 2026/27

Daterad: 2026-05-07

Elitserien Herr			23 år / 2004	22 år / 2005	21 år / 2006	20 år / 2007	19 år / 2008	18 år / 2009	17 år / 2010	16 år / 2011	15 år / 2012	14 år / 2013	13 år / 2014
2016	-	2017	15 000 kr										
2017	-	2018	2 500 kr	15 000 kr									
2018	-	2019	2 500 kr	2 500 kr	15 000 kr								
2019	-	2020	2 500 kr	2 500 kr	2 500 kr	15 000 kr							
2020	-	2021	5 000 kr	2 500 kr	2 500 kr	2 500 kr	15 000 kr						
2021	-	2022	7 500 kr	5 000 kr	2 500 kr	2 500 kr	2 500 kr	15 000 kr					
2022	-	2023	10 000 kr	7 500 kr	5 000 kr	2 500 kr	2 500 kr	2 500 kr	15 000 kr				
2023	-	2024	15 000 kr	10 000 kr	7 500 kr	5 000 kr	2 500 kr	2 500 kr	2 500 kr	15 000 kr			
2024	-	2025		15 000 kr	10 000 kr	7 500 kr	5 000 kr	2 500 kr	2 500 kr	2 500 kr	15 000 kr		
2025	-	2026			15 000 kr	10 000 kr	7 500 kr	5 000 kr	2 500 kr	2 500 kr	2 500 kr	15 000 kr	
Total			60 000 kr	60 000 kr	60 000 kr	45 000 kr	35 000 kr	27 500 kr	22 500 kr	20 000 kr	17 500 kr	15 000 kr	0 kr

Bandyallsvenskan Herr			23 år / 2004	22 år / 2005	21 år / 2006	20 år / 2007	19 år / 2008	18 år / 2009	17 år / 2010	16 år / 2011	15 år / 2012	14 år / 2013	13 år / 2014
2016	-	2017	7 500 kr										
2017	-	2018	1 250 kr	7 500 kr									
2018	-	2019	1 250 kr	1 250 kr	7 500 kr								
2019	-	2020	2 500 kr	1 250 kr	1 250 kr	7 500 kr							
2020	-	2021	2 500 kr	2 500 kr	1 250 kr	1 250 kr	7 500 kr						
2021	-	2022	2 500 kr	2 500 kr	2 500 kr	1 250 kr	1 250 kr	7 500 kr					
2022	-	2023	5 000 kr	2 500 kr	2 500 kr	2 500 kr	1 250 kr	1 250 kr	7 500 kr				
2023	-	2024	7 500 kr	5 000 kr	2 500 kr	2 500 kr	2 500 kr	1 250 kr	1 250 kr	7 500 kr			
2024	-	2025		7 500 kr	5 000 kr	2 500 kr	2 500 kr	2 500 kr	1 250 kr	1 250 kr	7 500 kr		
2025	-	2026			7 500 kr	5 000 kr	2 500 kr	2 500 kr	2 500 kr	1 250 kr	1 250 kr	7 500 kr	
Total			30 000 kr	30 000 kr	30 000 kr	22 500 kr	17 500 kr	15 000 kr	12 500 kr	10 000 kr	8 750 kr	7 500 kr	0 kr

Elitserien Dam			23 år / 2004	22 år / 2005	21 år / 2006	20 år / 2007	19 år / 2008	18 år / 2009	17 år / 2010	16 år / 2011	15 år / 2012	14 år / 2013	13 år / 2014
2016	-	2017	4 000 kr										
2017	-	2018	500 kr	4 000 kr									
2018	-	2019	500 kr	500 kr	4 000 kr								
2019	-	2020	500 kr	500 kr	500 kr	4 000 kr							
2020	-	2021	500 kr	500 kr	500 kr	500 kr	4 000 kr						
2021	-	2022	1 000 kr	500 kr	500 kr	500 kr	500 kr	4 000 kr					
2022	-	2023	1 000 kr	1 000 kr	500 kr	500 kr	500 kr	500 kr	4 000 kr				
2023	-	2024	4 000 kr	1 000 kr	1 000 kr	500 kr	500 kr	500 kr	500 kr	4 000 kr			
2024	-	2025		4 000 kr	1 000 kr	1 000 kr	500 kr	500 kr	500 kr	500 kr	4 000 kr		
2025	-	2026			4 000 kr	1 000 kr	1 000 kr	500 kr	500 kr	500 kr	500 kr	4 000 kr	
Total			12 000 kr	12 000 kr	12 000 kr	8 000 kr	7 000 kr	6 000 kr	5 500 kr	5 000 kr	4 500 kr	4 000 kr	0 kr

Tabell för fastställande av ersättning för utbildning av spelare finns på SBF:s hemsida under Tävlingsbestämmelser

Grunddefinition ålderstabell: Bandyssäsongen spelas över två kalenderår. Spelarens ålder räknas med utgångspunkt från det årtal som säsongen avslutas i enligt Förbundets åldersdefinition. Till exempel spelaren är född år 2009 och säsongen är 2026–2027. Då är spelaren 18 år under hela säsongen 2026–2027. Ålderstabellen föreskriver endast vilka ersättningsnivåer som ska tillämpas när rätt till ersättning föreligger enligt 4 kapitel och 1 § - 4 § enligt ovan.

Bilaga 4, Kap 4, 8 § Bestraffning

Förening som inte observerar och rättar sig efter de skyldigheter som föreskrivs ovan i § 1–7 får av SBF:s DN ådömas en straffavgift eller anmälas till bestraffning enligt 14 kap. RF:s stadgar.

Förening får även åläggas förbud mot nationella och/eller internationella spelarövergångar under minst tre månader och högst två år, dock längst till dess full betalning har skett

Bilaga 5 – Föreskrifter om SM-finaler

Föreskrifter för Bandyfinaler Junior, Damer och Herrar

Bilaga 5, 1 § Allmänna bestämmelser

Svenska Bandyförbundet (SBF) är arrangör av Bandyfinalerna i samverkan med deltagande föreningar. I frågor som inte regleras i dessa föreskrifter gäller SBF:s Tävlingsregler i tillämpliga delar.

TK är Tävlingsstyrelse och har rätt att besluta i frågor som inte förutsetts i dessa tävlingsföreskrifter.

SBF ska utse en säkerhets - och tävlingsansvarig person för Bandyfinalerna.

Bilaga 5, 2 § Matchens genomförande

Speltiden är 2 x 45 minuter. Om matchen är oavgjord vid speltidens slut gäller sudden Death principen och straffavgörande enligt 2 kap. 3 § respektive 4 § i TB.

I Bandyfinalerna kan pausen vid behov förlängas till 30 minuter.

Bilaga 5, 3 § Matchdräkt

Det lag som är bäst placerad i grundserien är "hemmalag" och spelar i sina ordinarie tröjor. Det andra laget är skyldigt att byta matchdräkt om färgkollision uppstår.

Bilaga 5, 4 § Lagens skyldigheter Damer och Herrar

4.1 Säkerhetsansvar

Föreningarnas säkerhetsansvarige ska samverka med lokal säkerhetsorganisation, bistå SBF:s säkerhetsansvarige vid behov och är ansvarig för kommunikationen med lagets supportrar.

Respektive förenings säkerhetsansvarig och deras publikvärdar ska, under matchen, vara placerade i anslutning till sin supportersektion.

Föreningarna är skyldiga att svara för att det finns det antal publikvärdar med publikvästar inne på arenan som SBF:s säkerhetsansvarige har bestämt.

Föreningens lagkapten ska i samband med matchstart tala till lagets supportrar.

Bilaga 5 – Föreskrifter om SM-finaler

Föreningarna är skyldig att delta i säkerhetsmöten före finalen och under finaldagen enligt särskild kallelse från SBF.

Föreningarna svarar för kostnaderna för publikvärdar och säkerhetsansvariga.

Föreningarna är ersättningsskyldiga för skadegörelse på respektive supporterläktare.

4.2 Presskonferens

Vartdera laget, herr och dam, är skyldigt att delta i presskonferens två dagar före matchdag enligt särskild kallelse från SBF och ska representeras av huvudtränare och två spelare iklädda matchtröja.

Vartdera laget ska vid anmodan medföra, en eller flera, klubbflaggor till presskonferensen för att sedan kunna användas på spelarhotellet och på arenan runt finaldagen.

4.3 Deltagande i Bandybrunch

Finallagens huvudtränare Damer och Herrar är skyldiga att delta i SBF:s bandybrunch en kort stund på matchdagen enligt särskild inbjudan från SBF.

4.4 Tillträde till omklädningsrum Junior, Damer och Herrar

Endast spelare, domare, supervisor och ledare har tillträde till omklädningsrum och zonen utanför dessa efter matchen. När säkerheten kan garanteras kan SBF:s säkerhetsansvarige ordna med tillträde för föreningens styrelse. Max 10 personer per förening.

Bilaga 5, 6 § Ordning och säkerhet Damer och Herrar

Beträffande ordning och säkerhet gäller 5 kap. 5 § i TB. När SBF är ansvarig arrangör, gäller enligt TB följande:

- Ingen obehörig får beträda planen
- Ingen pyroteknik får användas på arenaområdet
- Inga föremål får kastas in på isen
- Inga diskriminerande handlingar får förekomma

Om domaren avbryter matchen ska lagen omedelbart lämna isen och åka till sina omklädningsrum.

Domaren meddelar när matchen kan återupptas efter samråd med säkerhetsansvariga.

Finalen ska spelas klart. Om det blir fortsatta ordningsstörningar ska arenan utrymmas och matchen spelas klart inför tomma läkare. Beslut fattas av TK.

Bilaga 5, 6 § Priser och prisceremoni Damer och Herrar

Direkt efter slutsignalen sker prisceremonin för vinnande lag.

Vinnande lag erhåller 30 Guldmedaljer och 18 RF:s SM-tecken samt en inteckning i SM-pokalen.

Det andra laget lämnar isen direkt och får 30 silvermedaljer att delas ut vid lämpligt tillfälle.

Bilaga 5, 7 § Priser och prisceremoni Junior

Direkt efter slutsignalen sker prisceremonin.

Vinnande lag erhåller 30 Guldmedaljer och en inteckning i SM-pokalen. Vinnarna i U19 Nationell erhåller dessutom 18 RF:s SM-tecken.

Förlorande lag erhåller 30 silvermedaljer.

Bilaga 5, 8 § Ekonomi

8.1 Vinstpengar Damer och Herrar

Finallagen erhåller prispengar enligt beslut av SBF:s styrelse.

8.2 Biljetter

Vartdera lagen Damer och Herrar får 36 biljetter till Dam- och Herrfinal och 25 biljetter till ungdomsfinaler.

Vartdera lagen Junior får 30 biljetter till dam- och herrfinal och 36 biljetter till juniorfinal.

10 biljetter tilldelas också namngivna personer i lagets ledarteam som inte får plats i avbytarbåset.

8.3 Logi

Finallagen Damer och Herrar erhåller 15 000 kr för hotellösättning vilket utbetalas mot faktura. Hotell bokas av respektive klubb utifrån behov av hotellövernattning.

Finallagen Junior erhåller logi från fredag till lördag för 11 dubbelrum och 3 enkelrum.

8.4 Bandybankett/Bandygalan

När Bandybankett eller Bandygala arrangeras, ska finallagen delta. Vartdera lagen Damer och Herrar får 25 biljetter.

8.5 Förändring av de ekonomiska villkoren

SBF förbehåller sig rätten att ändra de ekonomiska villkoren i punkterna 8.2, 8.3 och 8.4, om villkoren mellan SBF och arrangerande arena/bolag/ förändras.

Bilaga 5, 9 § Bestraffning

9.1 Föreningens ansvar

Föreningen ansvarar för sina respektive spelares, ledares och supporters uppträdande i enlighet med bestämmelserna i TB.

9.2 Bestraffning av spelare och ledare

Bestraffning sker i enlighet med 7 kap. TB.

9.3 Beslutsorgan

DN beslutar i ärenden om tävlingsbestraffningar enligt TB samt i bestraffningsärenden enligt 14 kap. RF:s stadgar.

Bilaga 6 Tävlingsbestämmelser Föreskrifter för Svenska Cupen

Svenska Cupen Herrar

Bilaga 6, 1 § Allmänna bestämmelser

I frågor som inte regleras i dessa föreskrifter gäller SBF:s tävlingsregler i tillämpliga delar.

TK är Tävlingsstyrelse och har rätt att besluta i frågor som inte förutsetts i dessa tävlingsföreskrifter.

Bilaga 6, 2 § Inbjudan/Anmälan

Samtliga lag i Elitserien är direktkvalificerade till Svenska Cupen och ska delta. Enligt ett gemensamt beslut mellan SBF och FSE.

SBF och FSE får fastställa straffavgift om förening inte deltar.

Om något/några av de direktkvalificerade lagen tackar nej till deltagande i slutspelet beslutar SBF och FSE vilket lag som kan erbjudas vakansen.

Bilaga 6, 3 § Spelort/Gruppindelning/Spelprogram

Ansökan om att genomföra finalspelet (herr + dam) i Svenska Cupen görs till TK som beslutar om spelort/spelorter och vilken förening som ska genomföra det.

Inledningsvis delas lagen in i två grupper om vardera sju lag. Grupperna baseras på lagens geografiska läge.

Gruppspelets spelprogram fastställs av TK. Placerat lag 1-2 i respektive grupp går till finalspel.

I finalspelet spelas semifinalmatcher på lördagen, och final och placeringsmatch på söndagen.

Bilaga 6, 4 § Tävlingsregler för Svenska Cupen Herrar

4.1 Speltid

Speltiden är 2 x 45 minuter i samtliga matcher med 20 min paus.

4.2 Utvisningar

Utvisningstiderna är 10 minuter respektive 5 minuter.

4.3 Placering i gruppspellet

Vid oavgjort resultat i gruppspellet sker ett avgörande med straffar. Vartdera laget slår tre straffar. Om ett avgörande inte skett efter tre straffar slår vartdera laget en straff tills det ena laget har gjort flera mål än det andra. Straffarna ska slås av olika spelare.

Spelas enligt seriemetoden kap 2, 2 § i TB

Placeringen i gruppspellet avgörs av nedanstående kriterier:

1. Poäng
2. Målskillnad
3. Antal gjorda mål
4. Inbördes möten
5. Straffar

4.4 Semifinalerna

I semifinalerna tillämpas sudden Death principen med en förlängning på 1 x 10 minuter.

Om matchen är oavgjord efter förlängning ska avgörande ske genom straffslag. Lagen slår tre straffslag vardera. Om lagen har gjort lika många mål slår vartdera laget en straff tills det ena laget har gjort fler mål än det andra. Straffarna slås av olika spelare.

4.5 Finalen och placeringsmatchen

Vid oavgjort resultat i finalen sker förlängning med 1 x 10 minuter enligt sudden Death principen, och därefter sker avgörande med straffar. Vartdera laget slår 5 straffar och därefter en straff i taget tills ett avgörande skett. Straffarna slås av olika spelare.

Bilaga 6, 5 § Matchens genomförande

5.1 Möte mellan domare och tränare

Före varje match ska ett möte äga rum mellan domare och ansvarig tränare för respektive lag i enlighet med utskickat PM.

5.2 Uppvärmning på spelplanen och planskötsel - finalspel

Uppvärmning på spelplanen får göras 5 minuter före matchstart.

Det sker ingen planskötsel efter uppvärmningen.

Bilaga 6, 6 § Ekonomi

6.1 Anmälningsavgift

Anmälningsavgiften på 9 000 kr faktureras av SBF och ska vara betald senast 31 augusti.

6.2 Prispengar

Segrande lag i Svenska Cupen erhåller 30 000 kr.

Bilaga 6, 7 § Bestraffning

7.1 Föreningens ansvar

Föreningen ansvarar för sina spelares, ledares och supporters uppträdande i enlighet med bestämmelserna i SBF:s Tävlingsbestämmelser.

7.2 Bestraffning av spelare och ledare

Bestraffning sker i enlighet med 7 kap. SBF:s Tävlingsbestämmelser.

7.3 Tävlingsjury

En tävlingsjury bestående av fyra personer utses av SBF med representanter för TK, RDK, DN och TE. Ordförande är ordföranden i TK.

7.4 Beslutsorgan

DN beslutar i bestraffningsärenden enligt 14 kap. RF:s stadgar.

Svenska Cupen Damer

Bilaga 6, 8 § Allmänna bestämmelser

I frågor som inte regleras i dessa föreskrifter gäller SBF:s tävlingsregler i tillämpliga delar.

TK är Tävlingsstyrelse och har rätt att besluta i frågor som inte förutsetts i dessa tävlingsföreskrifter.

Bilaga 6, 9 § Inbjudan/Anmälan

De tio Elitserielagen är direktkvalificerade till cupen och ska delta enligt ett gemensamt beslut med Elitseriens damföreningar.

SBF:s TK får fastställa straffavgift om förening inte deltar.

Bilaga 6, 10 § Spelort/Gruppindelning/Spelprogram

Ansökan om att genomföra finalspelet (herr + dam) i Svenska Cupen görs till TK som beslutar om spelort/spelorter och vilken förening som ska genomföra det.

Inledningsvis delas lagen in i två grupper om vardera fem lag. Grupperna baseras på lagens geografiska läge.

Gruppspelsprogram fastställs av TK.

Placerat lag 1-2 i respektive grupp går till finalspel.

I finalspelet spelas semifinalmatcher på lördagen, och final och placeringsmatch på söndagen.

Bilaga 6, 11 § Tävlingsregler för Svenska Cupen Damer

11.1 Speltid

Speltiden är 2 x 45 minuter i samtliga matcher, med 20 min paus.

11.2 Utvisningar

Utvisningstiderna är 5 minuter respektive 10 minuter.

11.3 Placering i gruppspellet

Spelas enligt seriemetoden kap 2, 2 § i TB

Vid oavgjort resultat i gruppspellet sker ett avgörande med straffar. Vartdera laget slår tre straffar. Om ett avgörande inte skett efter tre straffar slår vartdera laget en straff tills det ena laget har gjort flera mål än det andra. Straffarna ska slås av olika spelare.

Placeringen i gruppspellet avgörs av nedanstående kriterier:

1. Poäng
2. Målskillnad
3. Antal gjorda mål
4. Inbördes möten
5. Särstraffar

11.4 Semifinalerna

I semifinalerna tillämpas sudden Death principen med en förlängning på 1 x 10 minuter.

Om matchen är oavgjord efter förlängning ska avgörande ske genom straffslag. Lagen slår tre straffslag vardera. Om lagen har gjort lika många mål slår vardera laget en straff tills det ena laget har gjort fler mål än det andra. Straffarna slås av olika spelare.

11.5 Finalen och placeringsmatchen

Vid oavgjort resultat sker förlängning med 1 x 10 minuter enligt sudden Death principen, och därefter sker avgörande med straffar. Vardera laget slår 5 straffar och därefter en straff i taget tills ett avgörande skett. Straffarna slås av olika spelare.

Bilaga 6, 12 § Matchens genomförande

12.1 Möte mellan domare och tränare

Före varje match ska ett möte äga rum mellan domare och ansvarig tränare för respektive lag i enlighet med utskickat PM.

12.2 Uppvärmning på spelplanen och planskötsel

Uppvärmning på spelplanen får göras 5 minuter före matchstart. Det sker ingen planskötsel efter uppvärmningen.

Bilaga 6, 13 § Ekonomi

13.1 Anmälningsavgift

Anmälningsavgiften på 7 000 kr faktureras av SBF och ska vara betald senast 31 augusti.

13.2 Prispengar

Segrande lag i Svenska Cupen erhåller 30 000 kr.

Bilaga 6, 14 § Bestraffning

14.1 Föreningens ansvar

Föreningen ansvarar för sina spelares, ledares och supporters uppträdande i enlighet med bestämmelserna i SBF:s Tävlingsbestämmelser.

14.1.2 Bestraffning av spelare och ledare

Bestraffning sker i enlighet med 7 kap. SBF:s Tävlingsbestämmelser.

14.3 Tävlingsjury

Bilaga 6 – Tävlingsbestämmelser Föreskrifter för Svenska Cupen

En tävlingsjury bestående av fyra personer utses av SBF med representanter för TK, RDK, DN och TE. Ordförande är ordföranden i TK.

14.4 Beslutsorgan

DN beslutar i bestraffningsärenden enligt 14 kap. RF:s stadgar.

Svenska Cupen Juniorer

Bilaga 6, 15 § Allmänna bestämmelser

I frågor som inte regleras i dessa föreskrifter gäller SBF:s tävlingsregler i tillämpliga delar.

TK är Tävlingsstyrelse och har rätt att besluta i frågor som inte förutsetts i dessa tävlingsföreskrifter.

Bilaga 6, 16 § Inbjudan/Anmälan

Lagen i U19 Nationell är direktkvalificerade till cupen och kan delta via anmälan till cupen.

Bilaga 6, 17 § Spelort/Gruppindelning/Spelprogram

Ansökan om att genomföra Svenska Cupens finalspel görs till TE/TK som beslutar om spelort/spelorter och vilken förening som ska genomföra Cupen.

Inledningsvis så delas lagen in i grupper om vardera tre-fem lag.

Gruppspelets spelprogram fastställs av TK. Viss hänsyn tas till geografi och reseavstånd.

De 4 bäst placerade lagen går till finalspel.

I finalspelet så spelar varje lag en semifinalmatch på lördagen, och final och match om tredje plats spelas på söndagen.

Bilaga 6, 18 § Tävlingsregler för Svenska Cupen Juniorer

18.1 Speltid

Speltiden är 2 x 45 minuter i samtliga matcher.

18.2 Utvisningar

Utvisningstiderna är 5 minuter respektive 10 minuter.

18.3 Placering i gruppspelet

Bilaga 6 – Tävlingsbestämmelser Föreskrifter för Svenska Cupen

Spelas enligt seriemetoden kap 2, 2 § i TB

Vid oavgjort resultat i grupp-spelet sker ett avgörande med straffar. Vartdera laget slår tre straffar. Om ett avgörande inte skett efter tre straffar slår vartdera laget en straff tills det ena laget har gjort flera mål än det andra. Straffarna ska slås av olika spelare.

Placeringen i grupp-spelet avgörs av nedanstående kriterier:

1. Poäng
2. Målskillnad
3. Antal gjorda mål
4. Inbördes möten
5. Särstraffar

18.4 Semifinalerna

I semifinalerna tillämpas sudden Death principen med en förlängning på 1 x 10 minuter.

Om matchen är oavgjord efter förlängning ska avgörande ske genom straffslag. Lagen slår tre (3) straffslag vardera. Om lagen har gjort lika många mål slår vartdera laget en straff tills det ena laget har gjort fler mål än det andra. Straffarna slås av olika spelare.

18.5 Finalen och placeringsmatchen

Vid oavgjort resultat sker förlängning med 1 x 10 minuter enligt sudden Death principen, och därefter sker avgörande med straffar. Vartdera laget slår fem (5) straffar och därefter en straff i taget tills ett avgörande skett. Straffarna slås av olika spelare.

Bilaga 6, 19 § Matchens genomförande

19.1 Uppvärmning på spelplanen och planskötsel

Uppvärmning på spelplanen får göras 5 minuter före matchstart.

Det sker ingen planskötsel efter uppvärmningen.

Bilaga 6, 20 § Ekonomi

20.1 Anmälningsavgift

Anmälningsavgiften på 5 000 kr faktureras av SBF och ska vara betald senast 30 juni.

20.2 Avgift för finalspel

Avgiften för finalspel är 2 000 kr faktureras och ska vara betald senast 12 oktober.

Bilaga 6, 21 § Bestraffning

21.1 Föreningens ansvar

Föreningen ansvarar för sina spelares, ledares och supporters uppträdande i enlighet med bestämmelserna i SBF:s Tävlingsbestämmelser.

21.2 Bestraffning av spelare och ledare

Bestraffning sker i enlighet med 7 kap. SBF:s Tävlingsbestämmelser.

21.3 Tävlingsjury

En tävlingsjury bestående av fyra personer utses av SBF med representanter för TK, RDK, DN och TE. Ordförande är ordföranden i TK.

21.4 Beslutsorgan

DN beslutar i bestraffningsärenden enligt 14 kap. RF:s stadgar.

Svenska Cupen Ungdom

Bilaga 6, 22 § Allmänna bestämmelser

I frågor som inte regleras i dessa föreskrifter gäller SBF:s tävlingsregler i tillämpliga delar.

TK är Tävlingsstyrelse och har rätt att besluta i frågor som inte förutsetts i dessa tävlingsföreskrifter.

Bilaga 6, 23 § Inbjudan/Anmälan

Lag från U17 Nationell och U19 Regional är direktkvalificerade till cupen och kan delta via anmälan till cupen.

Bilaga 6, 24 § Spelort/Gruppindelning/Spelprogram

Ansökan om att genomföra Svenska Cupens gruppspel görs till TE/TK som beslutar om spelorter och vilka föreningar som ska genomföra Cupen.

Svenska Cupen spelas som ett (1) gruppspel med lagen uppdelade i geografiska grupper med 4–6 deltagande lag/grupp.

Gruppspels spelprogram fastställs av TK. Stor hänsyn tas till geografi och reseavstånd. Inget finalspel genomförs i Svenska Cupen Ungdom.

Bilaga 6, 25 § Tävlingsregler för Svenska Cupen Ungdom

25.1 Tillåtna spelare

Samtliga lag får använda sig av spelare födda 2008, såvida de ej deltagit i Svenska Cupen Junior under 2026.

Dispenser kan sökas för lag i U19 Regionala lag. TE/TK godkänner.

25.2 Speltid

Speltiden är 2 x 30 minuter i samtliga matcher.

25.3 Utvisningar

Utvisningstiderna är 3 minuter respektive 6 minuter.

25.4 Placering i gruppspellet

Spelas enligt seriemetoden kap 2, 2 § i TB

Bilaga 6, 26 § Matchens genomförande

26.1 Uppvärmning på spelplanen och planskötsel

Uppvärmning på spelplanen får göras 5 minuter före matchstart.

Det sker ingen planskötsel efter uppvärmningen.

Bilaga 6, 27 § Ekonomi

27.1 Anmälningsavgift

Anmälningsavgiften på 6000 kr faktureras av SBF och ska vara betald senast 30 september.

27.2 Arrangerande förening

Till arrangerande förening utgår 6000 kr per deltagande lag.

Bilaga 6, 28 § Bestraffning

28.1 Föreningens ansvar

Föreningen ansvarar för sina spelares, ledares och supporters uppträdande i enlighet med bestämmelserna i SBF:s Tävlingsbestämmelser.

28.2 Bestraffning av spelare och ledare

Bestraffning sker i enlighet med 7 kap. SBF:s Tävlingsbestämmelser.

28.3 Tävlingsjury

En tävlingsjury bestående av fyra personer utses av SBF med representanter för TK, RDK, DN och TE. Ordförande är ordföranden i TK.

28.4 Beslutsorgan

DN beslutar i bestraffningsärenden enligt 14 kap. RF:s stadgar.

Bilaga 7 Reglemente för Svenska Bandyförbundets Skiljenämnd

Svenska Bandyförbundets styrelse har den 13 maj 2024 fastställt följande reglemente för förbundets skiljenämnd enligt 31 § förbundsstadgarna. Reglementet tillämpas även i fråga om tvister som uppstått dessförinnan.

Bilaga 7, § 1 Behörighet

§ 1 Skiljenämnden ska, utom i fall då annan särskild ordning är föreskriven i Svenska Bandyförbundets (SBF) stadgar, tävlingsbestämmelser eller reglemente, pröva tvister där parterna vid tidpunkten för tvistens uppkomst direkt eller indirekt är medlemmar i International Bandy Federation (FIB), SBF eller förening eller funktionär inom nämnda organisationer. Skiljenämnden ska även pröva tvister där en av parterna direkt eller indirekt är medlem i någon av de ovanstående organisationerna och parterna i ett skiljeavtal angett att tvist ska prövas av nämnden.

Bilaga 7, § 2 Sammanställning

§ 2 Skiljenämnden ska bestå av en eller, om part begär det, tre skiljemän. Ordföranden ska utses av SBF:s styrelse bland de jurister med domstolserfarenhet och idrottsbakgrund som upptagits på en av styrelsen upprättad förteckning. Styrelsen får bemyndiga förbundets generalsekreterare eller annan person att i styrelsens ställe utse ordförande. Om SBF är part ska ordföranden utses av Riksidrottsstyrelsen.

Parts begäran om att nämnden ska bestå av tre skiljemän ska framställas första gången parten för talan vid skiljenämnden. Om nämnden ska bestå av tre skiljemän ska vardera parten utse en skiljeman, med uppgift om skiljemannens adress, telefonnummer och e-postadress. Underlåter svarande part, trots föreläggande, att inkomma med yttrande ska skiljenämnden bestå av en skiljeman om inte annat begärts i anmälan.

Om skiljenämnden ska bestå av tre skiljemän, och part underlåter att utse skiljeman, ska SBF:s styrelse, eller den styrelsen bemyndigat, utse skiljeman åt parten.

Den som är medlem i förening som är part eller som varit ombud för part eller lämnat råd i tvisten eller som på annat sätt är jävig får inte utses till skiljeman.

Bilaga 7, § 3 Förfarandet

§ 3 Part som vill påkalla skiljeförfarande ska skriftligen anmäla saken till SBF som, senast inom sju dagar, ska utse ordförande. Anmälan ska innehålla:

- uppgift om parternas och deras ombuds namn och adresser, telefonnummer och e-postadresser
- sammanfattning av tvisten
- yrkande, samt
- * uppgift om val av ledamot eller om parten nöjer sig med att tvisten avgörs av en ledamot.

Om anmälan inte uppfyller de krav som anges i första stycket, ska part föreläggas att komplettera anmälan. Följer parten inte ett sådant föreläggande, och är anmälan så ofullständig att den inte utan väsentlig olägenhet kan läggas till grund för skiljeförfarandet, ska ordföranden avvisa anmälan. Anmälan ska också avvisas om det är uppenbart att nämnden saknar behörighet att pröva tvisten eller om den annars är uppenbart ogrundad.

Bilaga 7, § 4 Ordförandens ansvar och handläggning

§ 4 Ordföranden leder nämndens arbete. Hen ska bl.a. bestämma tid och plats för nämndens sammanträden, ombesörja kallelser och övriga expeditionsgöromål samt leda förhandlingarna. Det ankommer dock på part att ombesörja kallelse av vittne eller annan förhörsperson, som part åberopat.

Även om skiljenämnden ska bestå av tre skiljemän får muntlig förberedelse hållas inför ordföranden ensam.

Ordföranden får anlita sekreterare under handläggningen av tvisten.

Bilaga 7, § 5 Handläggning av tvist

§ 5 Skiljenämnden ska handlägga tvisten opartiskt, ändamålsenligt och snabbt samt i största möjliga utsträckning tillgodose parternas önskemål om förfarandet. Såvida skiljenämnden inte bestämmer annat, ska svenska användas som språk i skiljeförfarandet.

Bilaga 7, § 6 Parternas talan och skriftväxling

§ 6 Parterna ska ges tillfälle att anföra de omständigheter de önskar åberopa i tvisten.

Skiljenämnden får meddela parterna att förberedelsen vid en viss senare tidpunkt ska anses vara avslutad. I sådant fall får en part, efter den tidpunkten, åberopa en ny omständighet eller ett nytt bevis endast om

Bilaga 7 – Reglemente för Svenska Bandyförbundets Skiljenämnd

- a) parten gör sannolikt att hen har haft giltig ursäkt att inte åberopa omständigheten eller beviset tidigare, eller

- b) tvistens slutliga prövning inte fördröjs i någon väsentlig utsträckning, om åberopandet tillåts. I meddelandet ska parterna upplysas om den verkan som meddelandet har.

Om part underlåter att utveckla sin talan får skiljenämnden avgöra tvisten på det material som finns.

Part anses ha fått del av handlingar i tvist, om dessa tillställts parten på den post- eller e-postadress som registrerats i SBF:s gemensamma informationssystem eller, i förekommande fall, annan uppgiven adress.

Bilaga 7, § 7 Förhör och utredning

§ 7 På parts begäran får skiljenämnden hålla förhör med parten eller med annan som parten åberopar.

Om särskilda skäl föreligger får skiljenämnden på eget initiativ inhämta dokument eller annan utredning, eller kalla part eller annan att höras i tvisten.

Förhör får hållas genom ljudöverföring eller ljud- och bildöverföring om det är lämpligt med hänsyn till bevisningens art och övriga omständigheter eller om personlig inställelse skulle medföra kostnader eller olägenheter som inte står i rimligt förhållande till betydelsen av att förhöret hålls med personlig närvaro inför nämnden.

Bilaga 7, § 8 Ombud

§ 8 Endast den som är lämplig för uppdraget får vara ombud för part. Om den som är ombud visar oskicklighet eller oförstånd eller på annat sätt är olämplig, får skiljenämnden avvisa hen som ombud i tvisten.

Om ombud för part avvisas, ska parten ges möjlighet att anmäla nytt ombud för sig.

Bilaga 7, § 9 Omröstning, skiljedom och beslut

§ 9 Skiljenämndens avgörande av tvisten sker genom skiljedom. Annat nämndens avgörande sker genom beslut.

Om det inte möter hinder på grund av tvistens omfattning eller andra särskilda omständigheter ska skiljenämnden snarast meddela skiljedom, dock senast inom tre månader från det att anmälan inkom till SBF. Tvist i fråga om pågående spelaravtal ska bestå, ska handläggas särskilt skyndsamt.

Skiljedomen ska avfattas skriftligen och undertecknas av de skiljemän som deltagit i avgörandet. Av skiljedomen ska framgå:

- vilka som deltagit i avgörandet,
- tid och plats för skiljedomens meddelande,
- parterna och deras ombud,
- domslutet,
- parternas yrkanden och invändningar samt de omständigheter dessa grundat sig på, och
- skälen för skiljenämndens avgörande.

Om skiljaktig mening förekommit ska den redovisas i skiljedomen.

Bilaga 7, § 10 Överläggning och omröstning

§ 10 Innan skiljenämnden beslutar skiljedom ska överläggning hållas.

Framkommer olika uppfattningar vid överläggning ska omröstning ske. Vid omröstning ska den uppfattning gälla som omfattas av skiljenämndens majoritet. Förekommer fler än två uppfattningar gäller ordförandens uppfattning.

Bilaga 7, § 11 Grunder för skiljedom

§ 11 Skiljedom får inte ges över annat än vad part yrkat och den får inte grundas på andra omständigheter än de parterna åberopat eller som i övrigt framkommit under förfarandet.

Bilaga 7, §12 Förlikning och avskrivning

§ 12 Om parterna förlikas får skiljenämnden på deras begäran stadfästa förlikningen genom skiljedom.

Även om skiljenämnden ska bestå av tre skiljemän får ordföranden ensam stadfästa en förlikning.

Ordföranden får ensam besluta om avskrivning av ett skiljeärende.

Bilaga 7, § 13 Skiljedomens verkan och överklagande

§ 13 Skiljedom gäller med omedelbar verkan, om inte annat beslutas.

Part får hos allmän domstol föra talan mot skiljedomen om ersättning till skiljemännen och sekreteraren. Talan ska väckas inom två månader från den dag då parten fick del av skiljedomen. Skiljedomen ska innehålla en tydlig hänvisning om vad en part som vill föra talan ska göra.

Bilaga 7, § 14 Kostnader

§ 14 Part svarar själv för sina egna kostnader, inklusive kostnader för vittne eller annan förhörsperson som parten åberopat, tolk- och översättningskostnad som är hänförlig till partens talan, samt för den skiljeman parten, i förekommande fall, utsett.

Ordförandens och sekreterarens kostnader delas lika mellan parterna. Parterna är alltid solidariskt ansvariga för dessa kostnader.

Skiljenämnden får begära säkerhet, i form av förskott, för sin ersättning och kostnader. Har en part inte inom den tid som skiljemännen bestämt ställt sin andel av begärd säkerhet, får motparten ställa hela säkerheten. Ställs inte begärd säkerhet, får skiljenämnden helt eller delvis avvisa tvisten.

Kostnader för bevisning eller annan utredning som skiljenämnden beslutat om på eget initiativ ska delas lika mellan parterna.

Om part påkallat skiljeförfarande utan att motparten gett anledning till detta, om part på annat sätt uppsåtligt eller genom försummelse föranlett onödigt skiljeförfarande, eller om part eller ombud visat uppenbar oskicklighet som försvårat eller fördröjt handläggningen, får skiljenämnden besluta att den parten ska ersätta motpartens kostnader för skiljeförfarandet samt svara för hela ersättningen till och kostnaderna för ordföranden och sekreteraren.

Om ställföreträdare för part eller partsombud eller biträde åsamkat kostnader genom vårdslöshet eller försummelse får skiljenämnden ålägga honom att tillsammans med part solidariskt ersätta sådana kostnader.

Parterna får komma överens om en annan kostnadsfördelning än vad som föreskrivs ovan. För ersättningen till ordföranden och sekreteraren ansvarar parterna dock alltid solidariskt.

Förening eller IdrottsAB som underlåter att betala ersättning till ordföranden och sekreteraren får, efter anmälan av ordföranden, av SBF:s Disciplinnämnd åläggas förbud mot att genomföra

nationella och internationella spelarövergångar enligt SBF:s tävlingsregler till dess att betalning skett.

Bilaga 7, § 15 Sekretess

§ 15 Skiljemännen, sekreteraren, samordningssekretariatet enligt § 16 och den som annars biträtt skiljenämnden, får inte obehörigen röja innehållet i skiljenämndens avgörande eller vad som i övrigt förekommit under förfarandet.

Bilaga 7, § 16 Samordningssekretariat

§ 16 SBF:s styrelse får bemyndiga förbundets generalsekreterare eller annan person att administrera verksamheten enligt detta reglemente.

I det administrativa arbetet ingår bl.a. att:

- registrera alla tvister som anmäls till SBF,
- årsvis förteckna och sammanföra skiljedomar och slutliga beslut,
- vara arkivansvarig för handlingarna i skiljeärendena och ombesörja att akterna, om inte särskilda skäl föreligger, förstörs när två år förflutit sedan ett skiljeärende slutligt avgjorts, samt
- vara kontaktperson mellan SBF:s styrelse och skiljenämnden.

Bilaga 8 Internationellt speltillstånd (ITC)

Bilaga 8, 1 § Allmänt

1.1

FIB:s internationella övergångsbestämmelser gäller för amatör- och professionella spelare som:

- är registrerade i ett medlemsförbund (nedan kallat det tidigare MF) anslutet till Internationella Bandyförbundet (FIB), och
- önskar övergå till en förening ansluten till ett annat medlemsförbund (nedan kallat det nya MF) som är anslutet till FIB.

1.2

Enligt villkoren i dessa bestämmelser behandlas lån och hyra av spelare administrativt som en övergång.

1.3

FIB:s internationella övergångsbestämmelser ska tolkas i ljuset av den nationella lagstiftning som gäller för respektive nationsförbund.

1.4

Om den svenska översättningen av FIB:s internationella övergångsbestämmelser i något avseende inte stämmer överens med den engelska versionen ska den engelska versionen ges företräde.

Bilaga 8, 2 § Spelarstatus

2.1

Spelare ska klassificeras som amatörer eller icke-amatörer av det nationsförbund hos vilket spelaren är registrerad.

En spelare som erhåller ersättning från föreningen enligt sitt kontrakt som bandyspelare ska klassificeras som professionell om ersättningen uppgår till minst 500 USD eller motsvarande per bandysäsong (1 juli – 30 juni).

En spelare som erhåller mindre än 500 USD eller motsvarande per bandysäsong ska klassificeras som amatör.

Bilaga 8 – Internationellt speltillstånd (ITC)

Rese- och hotellkostnader som uppkommer i samband med matcher samt kostnader för spelarens utrustning, försäkring och utbildning får ersättas utan att äventyra spelarens amatörstatus.

Bilaga 8, 3 § Spelaravtal

3.1

Varje professionell spelare ska ha ett kontrakt med den förening som sysselsätter spelaren, om inte annat anges av medlemsförbundet. Ett kontrakt med en professionell spelare ska innehålla en upplysning om att föreningen är skyldig att betala resekostnader när spelaren deltar i landslagsspel (Se § 9)

3.2

Ett kontrakt med en professionell spelare får ha en maximal löptid om tre (3) bandysäsonger (1 juli – 30 juni), om inte annat följer av nationell lag.

3.3

Ett kontrakt med en amatörspelare får ha en maximal löptid om en (1) bandysäsong (1 juli – 30 juni) åt gången och upphör utan uppsägningstid.

3.4

En kopia av kontraktet ska skickas till det nya medlemsförbundet som föreningen tillhör. Kontraktet på engelska eller med engelsk översättning ska ges in till FIB tillsammans med ansökan om internationellt övergångscertifikat (ITC).

3.5

Om spelaren och föreningen är överens om att avsluta kontraktet före kontraktstidens slut ska berört medlemsförbund underrättas.

3.6

Den förening till vilken en spelare är registrerad när kontraktet löper ut har inte rätt att begära någon form av ersättning från spelaren och/eller den nya föreningen som villkor för frisläppande av spelaren. Sådan spelare, liksom amatörspelare som inte varit kontrakterade av en förening, har rätt att registreras hos en annan förening under nästföljande registreringsperiod enligt punkt 4.2.

Bilaga 8, 4 § Registrering av spelare

4.1

Varje spelare som önskar spela som amatör eller professionell i någon tävling som organiseras eller erkänns av ett medlemsförbund ska vara registrerad hos detta medlemsförbund från och med den bandysäsong då spelaren fyller 13 år. Registreringen utgör spelarens tillstånd att spela bandy. En registrerad spelare ska erhålla en spellicens från berört medlemsförbund.

4.2

En spelare får vara registrerad i en (1) eller flera föreningar under en bandysäsong, men får endast vara registrerad för och spelberättigad att representera en (1) förening åt gången.

Professionella och amatörspelare får endast genomföra övergångar under en övergångsperiod som börjar den 1 juli och slutar den 15 januari.

4.3

En övergång får aldrig beviljas under perioden 16 januari till och med 30 juni. Undantag får endast medges av FIB:s verkställande kommitté (FIB EC) på grund av extraordinära omständigheter (t.ex. om föreningen där spelaren är registrerad upphör med sin verksamhet under pågående bandysäsong på grund av konkurs eller annan orsak).

4.4

Föreningar anslutna till FIB-medlemsförbund får endast förhandla med spelare under en fastställd förhandlingsperiod som börjar tre (3) månader före tidpunkten då spelarens kontrakt upphör enligt punkt 3.

4.5

Ett medlemsförbund får endast registrera spelare som övergår från ett annat medlemsförbund efter mottagande av ett internationellt övergångscertifikat (ITC) utfärdat av FIB.

4.6

ITC ska innehålla spelarens namn, födelsedatum, kön, nationalitet samt en förteckning över de föreningar spelaren varit registrerad hos sedan 13 års ålder, med angivande av registreringsperioder.

Bilaga 8, 5 § Internationellt speltillstånd (ITC)

5.1

En spelare som önskar övergå till en förening ansluten till ett annat medlemsförbund än det där spelaren är registrerad får under inga omständigheter delta i vare sig officiella eller vänskapsmatcher för sin nya förening innan ett ITC har utfärdats av FIB. ITC krävs dock inte för spelare som är under 13 år vid övergången.

5.2

Spelaren och den nya föreningen ska initiera ansökan om ITC och skicka den till det nya medlemsförbundet. Det nya medlemsförbundet ska därefter överlämna ansökan till det tidigare medlemsförbundet för godkännande. Ansökan måste inkomma under registreringsperioden enligt punkt 4.2.

5.3

Vid mottagande av ansökan ska det tidigare medlemsförbundet omedelbart begära att den tidigare föreningen och spelaren bekräftar huruvida kontraktet löpt ut, om en ömsesidig överenskommelse om förtida upphörande träffats, eller om en kontraktstvist föreligger.

5.4

Med förbehåll för bekräftelse enligt punkt 5.3 ska det tidigare medlemsförbundet godkänna ITC-ansökan inom sju (7) dagar från mottagandet av begäran från det nya medlemsförbundet.

5.5

Det tidigare medlemsförbundet får inte vägra att godkänna ITC-ansökan, såvida inte en kontraktstvist uppstått (dvs. kontraktet har inte löpt ut och ingen ömsesidig överenskommelse om förtida upphörande finns). Vid kontraktstvist får ITC endast godkännas efter att tvisten avslutats eller sanktion beslutats vid obefogat kontraktsbrott. Det tidigare medlemsförbundet ska dock inom sju (7) dagar underrätta det nya medlemsförbundet om att en kontraktstvist föreligger.

5.6

Om ITC-ansökan inte har godkänts inom sju (7) dagar trots att ingen kontraktstvist föreligger, har det nya medlemsförbundet rätt att begära FIB:s ingripande. FIB kan besluta att det tidigare medlemsförbundet ska godkänna ITC inom sju (7) dagar. Om detta inte sker kan ITC utfärdas av FIB.

5.7

Bilaga 8 – Internationellt speltillstånd (ITC)

Efter godkännande från både det tidigare och det nya medlemsförbundet samt efter betalning av administrationsavgiften enligt punkt 5.9 ska ITC utfärdas av FIB och kopior skickas till båda medlemsförbunden.

5.8

ITC får inte vara föremål för några villkor. Särskilt får giltigheten inte begränsas i tiden, och eventuella sådana klausuler är ogiltiga.

5.9

Det nya medlemsförbundet ska betala en administrationsavgift om 500 USD till FIB. FIB ska efter övergångsperiodens slut överföra 300 USD till det tidigare medlemsförbundet.

5.10

Det tidigare medlemsförbundet ska i en bilaga ange om spelaren är avstängd av disciplinära skäl. Det nya medlemsförbundet ska verkställa kvarvarande disciplinära åtgärder och skriftligen bekräfta detta till det tidigare medlemsförbundet.

5.11

Lån eller hyra av spelare mellan föreningar i olika medlemsförbund behandlas som övergångar och kräver ITC både vid utlåning och vid återgång, om inte annat avtalats enligt punkt 5.12.

5.12

En förening som lånat eller hyrt en spelare får inte överlåta spelaren till tredje förening utan skriftligt medgivande från spelaren och den utlånande föreningen.

Bilaga 8, 6 § Speltillstånd

6.1

Endast en spelare som är registrerad hos ett medlemsförbund för en av dess anslutna föreningar får delta i tävlingar organiserade av detta medlemsförbund.

6.2

Spelarbehörighet beviljas endast om spelaren uppfyller någon av följande förutsättningar:

- spelaren har aldrig tidigare varit registrerad i ett FIB-anslutet medlemsförbund, eller
- spelaren har övergått mellan föreningar inom samma medlemsförbund enligt nationella regler, eller

Bilaga 8 – Internationellt speltillstånd (ITC)

- spelaren har övergått mellan medlemsförbund och innehar ett ITC, inte omfattas av kontraktstvist, sanktioner eller disciplinära åtgärder.

6.3

FIB kan i särskilda fall medge dispens.

Bilaga 8, 7 § Ersättning för utbildning - Internationellt

7.1

Spelarutbildning anses ske mellan 13 och 21 års ålder. Ersättning kan betalas till och med det år spelaren fyller 23.

7.2

Ingen utbildningsersättning utgår vid övergång efter 23 års ålder.

7.3

Utbildningsersättning ska betalas när spelaren undertecknar sitt första professionella kontrakt och därefter vid varje klubbyte fram till 23 års ålder.

7.4

Ingen ersättning utgår vid amatör–amatör-övergång eller professionell–amatör-övergång, om inte spelaren återfår professionell status före 23 år inom 36 månader.

7.5

Om inget annat avtalas uppgår den totala ersättningen till 10 000 USD, successivt fördelad per utbildningsår.

(Ersättningen fördelas proportionellt mellan utbildande föreningar och ska betalas inom 30 dagar efter kontraktsskrivning.)

Stair for payment of education

13 year	200 USD
14 year	400 USD
15 year	600 USD
16 year	800 USD
17 year	1000 USD
18 year	1000 USD
19 year	1500 USD
20 year	2000 USD
21 year	2500 USD

7.6

Om inte annat överenskommits enligt p. 7.5, ska utbildningsersättning betalas enbart till den gamla föreningen, d v s den förening som spelaren lämnar. Utbildningsersättningens storlek ska baseras på den utbildningsperiod spelaren varit registrerad för den gamla föreningen.

Om spelaren har varit registrerad för två eller flera föreningar under en och samma säsong ska utbildningsersättningen avseende denna säsong fördelas proportionerligt i förhållande till de antal månader som spelaren har varit registrerad för respektive förening.

Den nya föreningen ska betala utbildningsersättningen inom trettio (30) dagar från det att icke-amatör avtalet undertecknats av spelaren och den nya föreningen.

7.7

Om en spelare, i samförstånd med sin förening, byter förening under pågående avtalstid men innan spelaren fyllt 23 år, ska utbildningsersättningen inräknas i den ekonomiska överenskommelse som den gamla föreningen och den nya föreningen ingår.

7.8

Om det inte går att fastställa en koppling till spelarens tidigare förening/föreningar eller om den eller de föreningar som utbildat aktuell spelare inte ger sig till känna inom två (2) år från spelarens undertecknat av ett icke-amatör avtal, ska utbildningsersättning enligt ovan betalas till nationsförbundet i det land som spelaren erhöll sin utbildning.

Utbildningsersättningen ska användas uteslutande för utveckling av ungdomsbandy i aktuellt land.

Den nya föreningen ska deponera utbildningsersättningen till nationsförbundet inom trettio

Bilaga 8 – Internationellt speltillstånd (ITC)

(30) dagar från undertecknandet av icke-amatör avtalet mellan spelaren och den nya föreningen.

Bilaga 8, 8 § Upphörande av spelares bandyverksamhet

8.1

En professionell spelare som slutar spela tävlingsbandy förblir registrerad hos sin senaste förening i 36 månader från kontraktets utgång.

8.2

Om en icke-amatör, som slutat spela bandy, inom trettiosex (36) månader vill börja spela igen som icke-amatör, ska han fortfarande anses vara registrerad för den förening som han senast anställd av. Ovan nämnda förening ska vara berättigad till utbildningsersättning om spelaren registreras för den nya föreningen innan spelaren fyller 23 år.

8.3

Om spelaren återupptar professionellt spel inom perioden gäller fortsatt anknytning; efter perioden utgår ingen utbildningsersättning.

Bilaga 8, 9 § Representation i landslag

9.1

Varje förening som har kontrakterat en spelare som inte är behörig att spela för det landslag som föreningen tillhör, är skyldig att frige spelaren till det medlemsförbund (MF) som spelaren är behörig att representera, om spelaren tas ut till något landslag, oavsett spelarens ålder.

9.2

Föreningen ska frige spelaren enligt punkt 9.1 i följande fall:

- a) sammanlagt två (2) landslagssamlingar per säsong för deltagande i vänskaps- och/eller officiella matcher med spelarens landslag,
- b) därutöver ska spelaren frigas för världsmästerskapen,
- c) därutöver för varje annan match i vilken FIB:s verkställande kommitté (FIB EC) har fattat ett särskilt beslut.

9.3

Bilaga 8 – Internationellt speltillstånd (ITC)

Spelarens förening ska stå för resekostnaderna för tur- och returresor till samlingarna enligt punkt 9.2 ovan. Kostnaderna ska begränsas till kostnaden för tur- och returresa mellan föreningens hemort och huvudstaden i spelarens hemland.

9.4

Spelaren ska frigges från och med tre (3) dagar före till och med två (2) dagar efter varje landslagssamling enligt ovan.

Vid världsmästerskapen ska spelaren frigges från och med sex (6) dagar före den första matchdagen till och med två (2) dagar efter den sista matchdagen.

9.5

Det medlemsförbund till vilket spelaren har kallats ska säkerställa att spelaren återvänder till sin förening i rätt tid efter varje landslagssamling.

9.6

Berörda föreningar och medlemsförbund får, om de så önskar, komma överens om att förlänga frigivningsperioden. Om en sådan överenskommelse har träffats vid tiden för spelarens övergång ska en kopia bifogas kontraktet mellan spelaren och föreningen.

9.7

Spelaren och föreningen ska skriftligen underrättas om spelarens planerade ut- och hemresa senast trettio (30) dagar före samlingsperioden. En kopia av underrättelsen ska skickas till det medlemsförbund som föreningen tillhör.

9.8

En spelare som har kallats till en landslagssamling men som är förhindrad att delta, oavsett anledning såsom skada, är strikt förbjuden att delta i vänskaps- eller officiella matcher för sin förening under den aktuella samlingsperioden.

9.9

Vid överträdelse av bestämmelserna enligt punkt 9 får FIB:s skiljenämnd besluta om lämpliga sanktioner, vilka kan omfatta men inte är begränsade till böter, förkortning av frigivningsperioden och/eller förbud mot uttagning till efterföljande match eller matcher.

Bilaga 8, 10 § Övergångshandlingar

10.1

Alla parter som är involverade i en spelarövergång ska fullgöra sina skyldigheter enligt dessa bestämmelser på ett snabbt och skyndsamt sätt.

10.2

Samtliga åtgärder inom FIB:s övergångsförfarande ska genomföras skriftligen.

Bilaga 8, 11 § Tvister

11.1

Utan hinder av rätten för enskild spelare eller förening att väcka talan vid allmän domstol i tvister mellan föreningar och spelare, ska frågor som regleras av dessa bestämmelser slutligt avgöras av FIB:s skiljenämnd i enlighet med FIB:s tillämpliga regler.

11.2

Frågor som inte regleras i dessa bestämmelser ska avgöras av FIB:s verkställande kommitté (FIB EC).

Bilaga 8, 12 § Övergångsbestämmelser

12.1

Dessa bestämmelser träder i kraft den **1 juli 2026**

12.2

Avtal mellan spelare och föreningar som ingåtts före den 1 juli 2026 ska även fortsättningsvis regleras av den tidigare versionen av dessa bestämmelser, såvida inte föreningarna och spelarna uttryckligen kommer överens om att låta dessa bestämmelser tillämpas på sina avtal.

12 § Internationella övergångar

(enbart gällande för representation i svensk klubb)

Rätt att delta i nationella seriesystemet tillkommer EU/EES-medborgare, som är medlem i en förening och ansluten till SBF/RF.

Bilaga 8 – Internationellt speltillstånd (ITC)

Den som inte är EU/EES-medborgare kan med iakttagande av FIB:s bestämmelser medges tillstånd att delta i match för organisation ansluten till SBF. Utöver FIB:s bestämmelser gäller följande förutsättningar för utfärdande av speltillstånd i svensk klubb:

1. Särskilt försäkringsskydd (licens) ska tecknas för spelaren. Underlag för försäkringen ska tillställas SBF innan speltillstånd beviljas.
2. Arbets- och uppehållstillstånd i Sverige ska ha utfärdats för spelaren. Handlingar ska tillställas SBF som bekräftar av myndighet utfärdat tillstånd innan spelrättighet beviljas.

Med EU/EES-medborgare jämställs medborgare i land som ingått partnerskapsavtal med EU (ex Ryssland), liksom den icke EU/EES-medborgare, som sedan minst tre säsonger i följd t o m 1995/96 representerat svensk förening räknat från säsong ett (I) enligt följande:

- Spelaren har förklarats spelklar för sin nya förening fr.o.m. 1 april t o m 15 januari samt att spelaren under säsong ett (I) representerat den nya föreningen.
- Om en s.k. "försvenskad" spelare representerar annan utländsk förening under en säsong upphör den s.k. "försvenskingsregeln" enl. ovan att gälla (gäller fr.o.m. säsongen 00/01).

Förbundsstyrelsen eller delegerad kommitté kan medge undantag från ovanstående huvudregel. Undantaget gäller för högst två icke EU/EES-medborgare per lag och match under förutsättning att dessa är medlemmar i förening som ovan sagts.

Bilaga 9 Serieform och slutspel (Uppdateras löpande. OBS nedan är 2025-2026)

Serier, spelformer samt slutspel och kval till respektive serie

Flickor

F17 – Nationell

Spelas i formatet rak dubbelserie säsongen 2025-2026. 1 eller 2 serier beroende på antal anmälda lag. Speldagar ska inte krocka med speldatum i F19 Regional eller Bandyallsvenskan dam. Matchtid 2 x 45 min.

Slutspel

Placerat lag 1–4 i varje grupp går till kvartsfinal vid två separata grundserier. Vid 1 grundserie går lag 1-8 till kvartsfinal. Matchtid 2 x 45 min. Vid lika antal poäng i tabell avgörs serien genom inbördes möten före målskillnad.

Vid 2 separata grundserier: Lag 1 i grupp A möter lag 4 i grupp B (Sida A). Lag 1 i grupp B möter lag 4 i grupp A (Sida B). Lag 2 i grupp A möter lag 3 i grupp B (Sida B). Lag 2 i grupp B möter lag 3 i grupp A (Sida A). Lag 1 och Lag 2 från seriespelet spelar första matchen borta och andra matchen hemma.

Lag 1 från grupp A blir sida A av slutspelat

Semifinalerna spelas bäst av 2 matcher enligt UEFA-modellen. Bäst placerade lag från grundserien spelar första matchen borta och andra matchen hemma.

1. Om lagen vinner var sin match, eller att båda matcherna slutar oavgjort, i semifinalen ska målskillnaden sammanställas för båda matcherna (Antal gjorda mål minus antal insläppta mål).
2. Är den sammanställda ställningen fortfarande oavgjord ska förlängning efter den andra matchen tillämpas 2x10 minuter enligt sudden death principen 2 kap.3 §.
3. Har inga mål gjorts under förlängningen ska matchen avgöras genom straffslag enligt 2 kap.4 §, 5 straffar per lag.

Final

Segrande lag i respektive semifinal möts i en final. Matchtid 2 x 45 min.

Bilaga 9 – Serieform och slutspel (Uppdateras löpande)

Om ställningen efter full tid är lika ska finalen avgöras enligt sudden death principen enligt 2 kap. 3 §.

Om ställningen efter förlängningen på 20 min (2x10 min) fortfarande är lika, ska matchen avgöras genom straffslag enligt 2 kap.4 §

F17 Nationell spelas utan dispenser för utespelare. TK har beslutat att tilldela lagen en generell dispens för målvakt (max 2 år äldre). Denna dispens måste det ansökas om hos TE.

Damer

Bandyallsvenskan Dam

Lag till Bandyallsvenskan Dam anmäler sig till seriespel

Säsongen 2025-2026 spelas Bandy Allsvenskan Dam med 15 lag. Lagen indelas i två grupper, Syd (9 lag) och Nord (6 lag). Syd spelas i en rak dubbelserie och Nord i en rak dubbelserie + 2 matcher utifrån geografi. (16 omgångar i Syd och 12 omgångar i Nord.)

Seriegrupperna kan spela med olika serieupplägg.

Vinnarna i respektive serie går till kvalspel till Elitserien säsongen 2026–2027.

Bandyallsvenskan Dam- Säsong 25-26

Syd
1
2
3
4
5
6
7
8
9

Nord
1
2
3
4
5
6

Så här spelas Bandyallsvenskan Dam

Syd: Rak dubbelserie 16 omgångar

Nord: Dubbelserie 10 omgångar + 2 matcher utifrån geografi.

Elitseriekval

Vinnarna i respektive serie går till kvalspel till Elitserien säsongen 2026–2027.

Kvalet spelas mellan de två vinnarna i Bandyallsvenskan Dam och lag 8 från Elitserien Dam.

Kvalet spelas i en enkel serie där vinnande laget spelar i Elitserien 2026-2027

Kval Elitserien Dam

Vinnarna i respektive serie går till kvalspel till Elitserien säsongen 2026–2027.

Bilaga 9 – Serieform och slutspel (Uppdateras löpande)

Kvalet spelas mellan de två vinnarna i Bandyallsvenskan Dam och lag 8 från Elitserien Dam.

Kvalet spelas i en enkel serie där vinnande laget spelar i Elitserien 2026-2027.

Elitserien Dam

Elitserielagen kvalificerar sig till spel i Elitserien Dam.

Seriespel

Säsongen 2025–2026 spelas Elitserien med 8 lag via dubbelmöten (14 matcher).

Lag 1–7 är garanterade spel i Elitserien säsongen 2025–2026. Lag 8 går till negativt kval.

Elitserien Dam – Säsong 25–26

Elitserien Dam	
Placering	Poäng
1	3
2	2
3	1
4	0
5	3
6	2
7	1
8	0

➔

Play on - A
1
2
3
4

Play on - B
5
6
7
8

Så här spelas Elitserien Dam

Grundserie: Dubbelmöte med alla lag, 14 omgångar

Lag 1-4 går till Play on – A.
Lagen i Play on – A möter varandra en gång. Lag 1 och 2 har två hemmamatcher och en bortamatch. Totalt spelar varje lag 3 matcher i Play on- A.

Lag 5-8 går till Play on – B.
Lagen i Play on – B möter varandra en gång. Lag 5 och 6 har två hemmamatcher och en bortamatch. Totalt spelar varje lag 3 matcher i Play on- B.

Poängfördelning från grundserie till start av Play on - A
Lag 1 tar med sig 3 poäng, Lag 2 tar med sig 2 poäng, Lag 3 tar med sig 1 poäng, Lag 4 tar med 0 poäng.

Poängfördelning från grundserie till start av Play on – B
Lag 5 tar med sig 3 poäng, Lag 6 tar med sig 2 poäng, Lag 7 tar med sig 1 poäng, Lag 8 tar med 0 poäng.

Play-On serier och fortsättning till slutspel samt Elitseriekval
Play on serierna är 2 separata fortsättningsserier där lagen har möjlighet att förändra sin tabellplacering inom sin play-on serie. Efter färdigspelade av Play-On serierna har Elitserien Dam spelats klart och vinnaren av Play-On A är seriesegrare.

Placerat Lag 1-7 efter att Play On- A och B är färdigspelat går till slutspel medan lag 8 spelar Elitseriekval för att avgöra vilket som blir det 8:e laget i Elitserien Dam säsong 2026/2027.

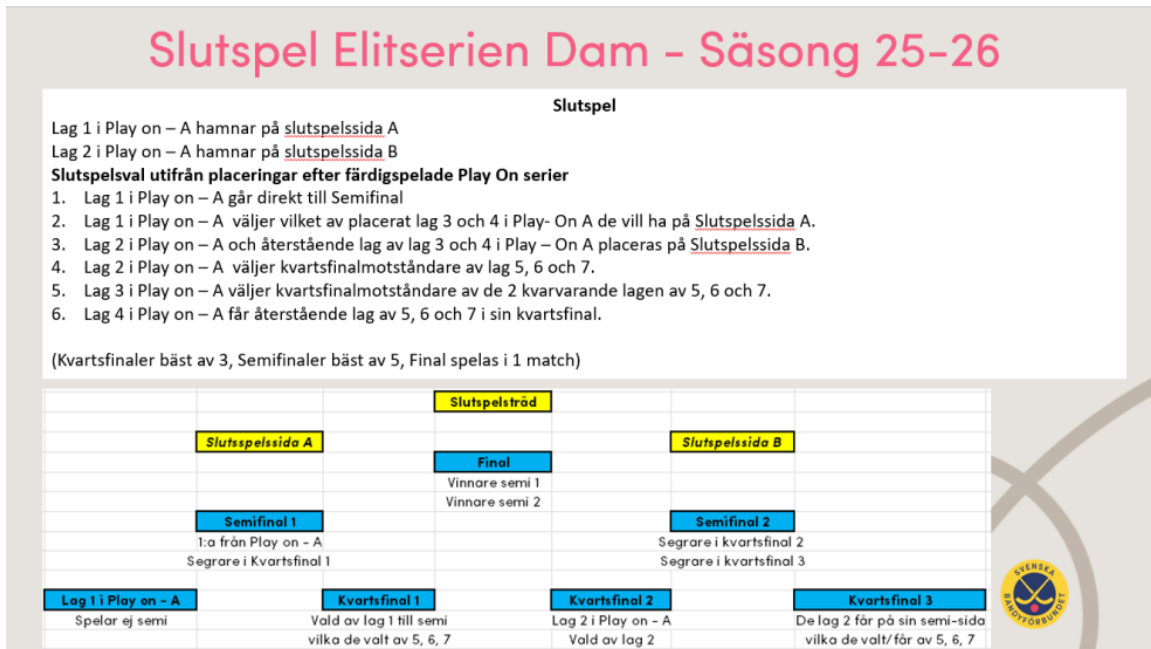

Slutspel Elitserien Dam

Placerat lag 1–7 till slutspel.

Slutspel

Slutspelsval utifrån placeringar efter färdigspelade Play On serier

- Lag 1 i Play on – A går direkt till Semifinal
- Lag 1 i Play on – A väljer vilket av placerat lag 3 och 4 i Play- On A de vill ha på Slutspelsida A.
- Lag 2 i Play on – A och återstående lag av lag 3 och 4 i Play – On A placeras på Slutspelsida B.
- Lag 2 i Play on – A väljer kvartsfinalmotståndare av lag 5, 6 och 7.
- Lag 3 i Play on – A väljer kvartsfinalmotståndare av de 2 kvarvarande lagen av 5, 6 och 7.
- Lag 4 i Play on – A får återstående lag av 5, 6 och 7 i sin kvartsfinal.

(Kvartsfinaler bäst av 3, Semifinaler bäst av 5, Final spelas i 1 match)

Kvartsfinaler – 7 lag, spelas bäst av tre matcher. Bäst placerade laget börjar med bortamatch och har avgörande 3:e match på hemmaplan. (Spelordning: Bäst: borta, hemma, hemma)

Semifinaler – 4 lag, spelas bäst av fem matcher. I semifinalen börjar bäst placerade laget med hemmamatch och har avgörande 5:e match på hemmaplan.

Bilaga 9 – Serieform och slutspel (Uppdateras löpande)

Kvarts- och semifinalerna spelas enligt sudden death principen enligt 2 kap.3 §. Om matchen fortfarande är oavgjord sker avgörande genom straffslag enligt 2 kap.4 §.

Semifinalsegrarna är kvalificerade till Bandyfinalen.

Bandyfinal dam

Bandyfinalen ska avgöras. Om ställningen efter full tid är lika ska finalen avgöras enligt sudden death principen enligt 2 kap. 3 §.

Om ställningen efter förlängningen på 20 min (2x10 min) fortfarande är lika, ska matchen avgöras genom straffslag enligt 2 kap.4 §.

Kval Elitserien Dam

Vinnarna i respektive serie går till kvalspel till Elitserien säsongen 2026–2027.

Kvalet spelas mellan de två vinnarna i Bandyallsvenskan Dam och lag 8 från Elitserien Dam.

Kvalet spelas i en enkel serie där vinnande laget spelar i Elitserien 2026-2027.

Pojkar/Ungdom

Alla Regional serier administreras av distrikten, alla Nationella serier administreras av förbundet.

Regionala serier:

Distriktens TK beslutar om gruppindelning, spelsätt, antal matcher och eventuella dispenser.

I de regionala serierna tas stor hänsyn till geografi, jämna matcher och att alla skall få delta. Antal matcher och serieform beslutas i största möjliga mån i samförstånd med lagen i respektive serie.

Generell dispens för tjejer, 2 år äldre, gäller för dessa serier.

U 16 Regional

Åldersintervall upp till 16 år. U16 R är indelad i tre grupper Norra, Östra och Syd/Väst. Inget slut- eller finalspel genomförs på U16 nivå.

U 17 Regional

Åldersintervall upp till 17 år. Inget slut- eller finalspel genomförs i U17 R.

U 19 Regional

Åldersintervall upp till 19 år. Inget slut- eller finalspel genomförs i U19 R.

Nationella serier:

SBF TK beslutar om gruppindelning, spelsätt, antal matcher och eventuella dispenser.

De nationella serierna spelas över hela eller stora delar av landet.

U 17 Nationell

Generell dispens för tjejer, 2 år äldre, gäller för denna serie.

Seriespel

Åldersintervall upp till 17 år. U17 Nationell avgörs som en rak serie, med dubbelmöten.

Målsättningen är att ha skilda speldagar i förhållande till U17R.

Slutspel

Placerat lag 1–8 till kvartsfinal

1. Placerade lag 1 och 2 placeras i varsin grupp A och B
2. Placerade lag 1 väljer mellan placerade lag 3 och lag 4 till grupp A
3. Placerade lag 3 eller lag 4 går till grupp B
4. Placerat lag 1 väljer motståndare från placerade lag 5–8
5. Placerat lag 2 väljer motståndare från de tre återstående lagen
6. Placerat lag 3 väljer motståndare från de återstående två lagen
7. Placerat lag 4 möter det återstående laget

Kvartsfinaler 2 stycken per lag, där bäst placerade lag avslutar hemma. Läs mer "Kval/Slutspel – bäst av två (2) matcher" i TB, Kap 2, §20.

Semifinaler – 4 lag, spelas bäst av två matcher. Läs mer "Kval/Slutspel – bäst av två (2) matcher" i TB, Kap 2, §20.

Final

Segrande lag i respektive semifinal möts i en final.

U17 Nationell spelas utan dispenser.

U 19 Nationell

Seriespel

Åldersintervall upp till 19 år. U19 Nationell avgörs som en rak serie. Målsättningen är att ha skilda speldagar i förhållande till U17 Nationell.

Slutspel

Placerat lag 1–8 till kvartsfinal

1. Placerade lag 1 och 2 placeras i varsin grupp A och B
2. Placerade lag 1 väljer mellan placerade lag 3 och lag 4 till grupp A
3. Placerade lag 3 eller lag 4 går till grupp B
4. Placerat lag 1 väljer motståndare från placerade lag 5–8
5. Placerat lag 2 väljer motståndare från de tre återstående lagen
6. Placerat lag 3 väljer motståndare från de återstående två lagen
7. Placerat lag 4 möter det återstående laget

Kvartsfinaler 2 stycken per lag, där bäst placerade lag avslutar hemma. Läs mer "Kval/Slutspel – bäst av två (2) matcher" i TB, Kap 2, §20.

Semifinaler – 4 lag, spelas bäst av två matcher. Läs mer "Kval/Slutspel – bäst av två (2) matcher" i TB, Kap 2, §20

Final

Segrande lag i respektive semifinal möts i en final.

Herrar

Div.2

Division 2 spelas i 6 serier (Väst, Sydväst, Småland, Mellan, Stockholm och Nord) och administreras av respektive distrikt.

Vinnaren av varje Division 2 serie går till Division 1 kval, i kvalet möter man en utav de andra segrarna av en Division 2 serie. (Se bild "Kval till Div.1 Herr")

Kval för spel till div. 1 Herr

- Vinnarna i de sex Div.2 serierna möter en annan vinnare i dubbelmöte där segraren i varje dubbelmöte får en plats i div.1 säsongen 2026–2027. Matcherna spelas enligt följande: Väst – Sydväst, Mellan – Småland, Stockholm – Nord.

Bilaga 9 – Serieform och slutspel (Uppdateras löpande)

- Avstår vinnaren av en Div.2 serie sin kvalplats så går frågan till behörigt lag nummer 2 i den serien i Div.2, avstår behörigt lag nummer 2 så går frågan vidare till behörigt lag nr.3.
- Vill ingen av dessa klubbar spela kval, så får den andra klubben de skulle kvalat mot en direktplats till Div.1.
- Om inget av kvallagen vill ha sin plats i Division 1 går platsen till lag placerat på 10:e plats i Division 1 i den serie som de kvallagen skulle gått upp till. (Väst – Sydväst = Division 1 Väst, Mellan – Småland = Division 1 Öst, Stockholm – Nord = Division 1 Nord)

Div. 1

Tre serier med 10 lag i varje serie. Geografiskt indelade i Väst, Öst och Nord. Spelas som rak dubbelserie, 18 omgångar. Lag 1 och 2 går till Allsvenskt kval.

Våra tre division 1 serier spelas som raka dubbelserier, totalt 18 omgångar.

Lag 10 i respektive Division 1 serie är inte garanterad spel i Division 1 säsong 26/27.

*I och med Bandyallsvenskan har en vakant plats så kommer det lag med bäst poängsnitt av lagen placerade på 10:e plats i de tre Division 1 serierna behålla sin plats i Division 1.

Division 1 Herr- Säsong 25-26

Väst
1
2
3
4
5
6
7
8
9
10

Öst
1
2
3
4
5
6
7
8
9
10

Nord
1
2
3
4
5
6
7
8
9
10

Så spelas Division 1 Herr

Tre serier med 10 lag i varje serie. Geografiskt indelade i Väst, Öst och Nord. Spelas som rak dubbelserie, 18 omgångar. Lag 1 och 2 går till Allsvenskt kval.

Nedflyttning till Division 2

Lag 10 i respektive Division 1 serie är inte garanterad spel i Division 1 säsong 26/27.

*I och med Bandyallsvenskan har en vakant plats så kommer det lag med bäst poängsnitt av lagen placerade på 10:e plats i de tre Division 1 serierna behålla sin plats i Division 1.



Kvalspel till Bandyallsvenskan

Lag 12 och 13 från Allsvenskan går till negativt kval. De lag som kommer 1 och 2 i de tre division 1 serierna går till positivt kval.

Bilaga 9 – Serieform och slutspel (Uppdateras löpande)

De lagen från Bandyallsvenskan hamnar i varsin grupp. Sedan så delas grupperna in i 2 grupper med hänsyn till geografi som spelar enklmöte mot varandra. De bandyallsvenska har två hemmamatcher. Vinnare av Division 1 (3st) placeras ut utifrån geografi. I den grupp två Division 1 vinnare hamnar, ska lottning ske mellan de två Division 1 vinnarna om vilket lag som får två hemmamatcher.

Vinnare av varje grupp spelar i Bandyallsvenskan säsongen 26/27.

Lagen som kommer tvåa i respektive grupp möts i en avgörande match om den sista platsen i Bandyallsvenskan Herr, bästa tvåan får hemmaplansfördel.

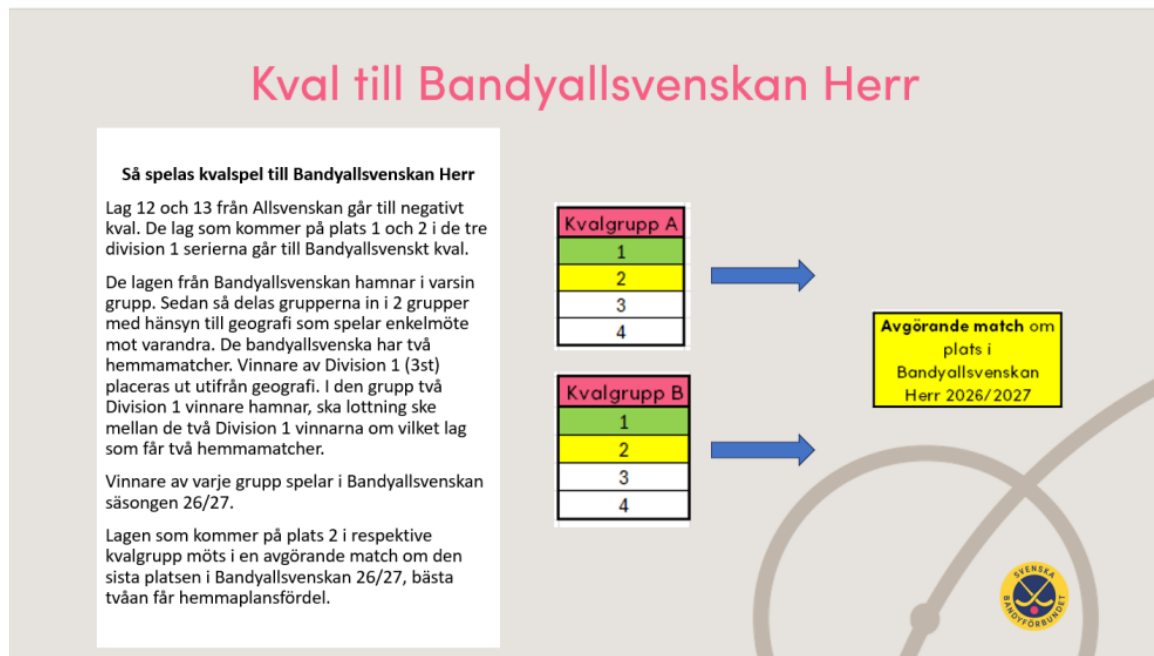

Nedflyttning

Lag 10 i respektive Division 1 serie är inte garanterad spel i Division 1 säsong 26/27.

Bandyallsvenskan herr

Bandyallsvenskan herr spelas, säsongen 2025–2026 med 13 lag i en rak dubbelserie, 24 matcher per lag.

Bandyallsvenskan Herr- Säsong 25-26

BA-Herr
1
2
3
4
5
6
7
8
9
10
11
12
13
14*

Så här spelas Bandyallsvenskan Herr

Bandyallsvenskan Herr spelas som en rak dubbelserie, totalt 24 matcher per lag.

Lag 1 går upp till Elitserien Herr

Lag 2-3 spelar Elitseriekval

Lag 12-13 spelar Bandyallsvenskt kval

*Säsong 25/26 spelas Bandyallsvenskan Herr med 13 lag pga. av en vakant plats. Därav blir inget lag direkt nedflyttat till Division 1 säsong 26/27.



Kval Bandyallsvenskan/Elitserien 2025–2026

Deltagande lag: Lag 12–13 från Elitserien samt lag 2-3 från Bandyallsvenskan Herr.

Tävlingsbestämmelserna i kvalspel är desamma som för spel i Elitserien.

De två bäst placerade lagen avancerar till påföljande säongs Elitserie. Matcherna genomförs med dubbelmöten (sex matcher per lag), och spelas enligt seriemetoden (2 kap. 15.1 §). Samtliga matcher i kvalserierna ska genomföras.

Elitseriekval Herr

Så spelas Elitseriekval Herr

Placerade lag 12 och 13 i Elitserien Herr kvalar mot placerade lag 2 och 3 i Bandyallsvenskan Herr.

Elitseriekvalet spelas som en dubbelserie (6 omgångar) där placerat lag 1-2 efter färdigspelt kval spelar i Elitserien 2026-2027.

Elitseriekval
1
2
3
4

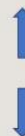

Elitserien

För säsongen 2025–2026 gäller följande serie-, slut- och kvalspel.

TK kan vid behov komma att justera kval utifrån ändrade förutsättningar.

Elitserien Herr

1
2
3
4
5
6
7
8
9
10
11
12
13
14

Så här spelas Elitserien Herr
26 omgångar
Lag 1-6 till kvartsfinal
Lag 7-10 till åttondelsfinal
Lag 11 spelat klart
Lag 12-13 till kvalserie
Lag 14 nedflyttning till Bandyallsvenskan Herr

Slutspel lag 1-10
Åttondelsfinal bäst av 3 matcher, Lag 7 mot lag 10, lag 8 mot lag 9. Bäst placerade lag avslutar på hemmaplan.

Kvartfinal bäst av 5 matcher
Semifinal bäst av 5 matcher
Final spelas i en match

Elitseriekval
Placerat lag 12-13 kvalar mot lag 2-3 i Bandyallsvenskan. Dubbelserie där placerat lag 1-2 spelar i elitserien 2025-2026.

Nedflyttning
Placerat lag 14 spelar i Bandyallsvenskan 2025-2026.

SM-slutspel

Åttondelsfinaler

Åttondelsfinalerna spelas bäst av tre matcher. Matcherna spelas efter sudden Death principen enligt 2 kap. 3 §, varför ett avgörande måste ske om matchen vid full tid är oavgjord. Om matchen efter denna förlängning på 20 min fortfarande är oavgjord sker avgörande genom straffslag 2 kap. 4 §. Bäst placerade lag börjar på hemmaplan

Matchserie 1: Placerat lag 7 – placerat lag 10

Matchserie 2: Placerat lag 8 – placerat lag 9 Vinnarna i match 1 och 2 går till kvartsfinal.

Kvartsfinaler (två grupper A och B)

1. Lagen E 1 och E 2 seedas och placeras i varsin grupp A och B.
2. Grupp A: Lag E 1 väljer mellan E 3 och E 4 till grupp A.

Bilaga 9 – Serieform och slutspel (Uppdateras löpande)

3. Grupp B: Lag E 3 eller lag E 4 går till grupp B.
4. Lag E 1 väljer motståndare från de återstående fyra lagen.
5. Lag E 2 väljer motståndare från de återstående tre lagen.
6. Lag E 3 väljer motståndare från de återstående två lagen.
7. Lag E 4 möter det återstående laget.

Kvartsfinalerna avgörs i bäst av fem matcher och det bäst placerade laget i Elitserien börjar hemma (Spelordning; Bäst placerade lag spelar hemma, borta, hemma, borta, hemma).

Speldagar beslutas av TK. Matcherna spelas efter sudden Death principen enligt 2 kap. 3 §, varför ett avgörande måste ske om matchen vid full tid är oavgjord. Om matchen efter denna förlängning på 20 min fortfarande är oavgjord sker avgörande genom straffslag 2 kap. 4 §. Segrarna i kvartsfinalerna går vidare till semifinalspel inom respektive slutspelsgrupp.

Semifinaler (två grupper A och B)

Segrande lag i kvartsfinalerna möts i semifinaler inom respektive grupp (A och B). Semifinalerna spelas i bäst av fem matcher och det bäst placerade laget i Elitserien börjar hemma (Spelordning; Bäst placerade lag: Hemma, borta, hemma, borta, hemma).

Semifinalerna spelas enligt sudden Death principen enligt 2 kap. 3 §. Om matchen fortfarande är oavgjord sker avgörande genom straffslag enligt 2 kap. 4 §. Semifinalsegrarna är kvalificerade till SM-finalen.

Bandyfinalen

Bandyfinalen ska avgöras och spelas efter sudden death principen enligt 2 kap. 3 §. Om ställningen fortfarande är lika efter förlängningen sker avgörande genom straffslag enligt 2 kap. 4 §.

Bilaga 10 Föreskrifter vid videogranskning

Syfte

Under bandysäsongen inträffar ett antal händelser under match som undgår domarteamets uppmärksamhet. Syftet med denna bilaga 10 är att dels regelmässigt hantera dessa händelser, dels att betona domarens mandat som innebär att hans beslut på planen är slutgiltiga.

För att denna typ av händelser dock inte ska passera utan åtgärd har RDK en uppgift att i efterhand granska incidenter av aktuellt slag och vid behov anmäla dessa till DN som därefter vidtar erforderliga åtgärder och fattar beslut om bestraffning.

De situationer som kan föranleda protest enl. TB kap 7 § 6 är de som innebär betydande skaderisk.

Förhoppningsvis ska denna arbetsform dels minska antalet sk "efteranmälningar" dvs protester enl. TB kap 7 § 6, dels verka i förebyggande syfte, dvs att bestraffningsbeslut i ökad omfattning tas av domaren under pågående match.

Anmälan

Protest enl. TB kap 7 § 6 kan endast lämnas in av RDK. HD och i förekommande fall även Supervisor (SV), har dock möjlighet att senast 1 timme efter match påtala händelser som bedöms omfatta begreppet "betydande skaderisk" och som RDK bör bedöma för ev. inlämnande av protest. RDK ges möjlighet att ta hjälp av rådgivare varav en ska ha högre medicinsk kompetens.

RDK:s protest ska senast kl. 12.00 dagen efter match skickas in till Beredskap som meddelar berörd part att protest lämnats över till DN. Protesten vidarebefordras omgående till DN som därefter utreder ärendet och fattar beslut enligt vad som föreskrivs i RF:s stadgar kap. 14 § 2 samt TB kap. 7.

Spelare/Ledare får inte försöka påverka HD eller i förekommande fall SV, under eller efter match för att få denne att uppmärksamma RDK på en eller flera incidenter i syfte att protest enl TB kap 7 § 6 ska skickas till DN.

Sker påverkansförsök under match bestraffas spelaren/ledaren med 10 min utvisning, olämpligt uppträdande. Sker ett sådant otillbörligt påverkansförsök efter match betraktas det som olämpligt uppträdande och ska genom incidentrapport anmälas till DN för utredning och ev bestraffning enl RF:s stadgar kap. 14 § 2 punkt 7.

Ledamot inom RDK får ej kontaktas på något sätt i syfte att tipsa om en situation från en match av någon. Överträdelse anmäls genom incidentrapport till Svenska Bandyförbundets beredskap.

Initiering och handläggning protest

Protesten ska vara undertecknad av RDK:s representant.

Videogranskning ska användas av RDK resp. DN vid utredning av anmälda händelser. Detta gäller i såväl tävlings- som träningsmatcher där filmupptagning används.

Den anmälda spelaren är fr o m det att protest inkommit till Beredskap och under DN:s utredning fram till beslut, avstängd från allt bandyspel.

Utvärdering

Efter säsongen ska TK, DN och RDK göra en utvärdering och därefter vidta de åtgärder som bedöms nödvändiga. TK är sammankallande.

Bilaga 11 Föreskrifter för Speedbandy – SM veckan

Tävlingsbestämmelser

Bilaga 11, 1 § Allmänna bestämmelser

I frågor som inte regleras i dessa föreskrifter gäller SBF:s tävlingsregler i tillämpliga delar.

TK är Tävlingsstyrelse och har rätt att besluta i frågor som inte förutsetts i dessa tävlingsföreskrifter.

Bilaga 11, 2 § Inbjudan/Anmälan

Speed bandy är en öppen tävling för damer, herrar och mixade lag. Anmälan sker på www.svenskbandy.se

Mixade lag deltar i herrturneringen.

När avgiften är betald är anmälan godkänd. Om inte det anmälda laget deltar så tillfaller anmälningsavgiften SBF.

Namnet på laget ska tydlig framgå i anmälan. SBF har rätt att justera namnet om det inte följer idrotten etiska namnregler.

Bilaga 11, 3 § Deltagande lag

Lagen behöver inte tillhöra någon förening. Det kan till exempel vara spelare från ett universitet, vänner, arbetsplats eller delar av ett bandylag. Spelarna ska registrera sig i en förening och ha en licens i en bandyförening (se 4 §).

Mixade lag deltar i herrturneringen.

Spelaren får endast delta i ett lag under turneringstiden.

Bilaga 11, 4 § Försäkring, Licens

Den enskilda spelaren ansvarar för att vara försäkrad och ha en licens. Licens erhålls genom registrering i en bandyförening i SBF.

Bilaga 11, 5 § Spelort/Gruppindelning/Spelprogram

De anmälda lagen (damer och herrar) genomför lokala/ distriktvisa gruppspel. Vinnarna av respektive gruppspel (damer och herrar) är kvalificerade för finalspel i samband med den s.k. SM-veckan.

Respektive spelort upprättar spelordning. För finalspelet under SM – veckan ansvarar SBF:s TK för spelordning.

Bilaga 11, 6 § Tävlingsregler för ”Speed bandy”

6.1 Spelform

Turneringen spelas i 6-mannaform (1 målvakt och 5 utespelare och max 10 avbytare).

Turneringen kan spelas på 7 – manna plan eller på hockeyrink (då spelas det med 4 utespelare och 1 målvakt).

Till finalspelet – SM veckan kan endast sex (6) lag per klass (dam och herr) kvalificera sig.

6.2 Speltid

Speltiden är 2 x 15 minuter i samtliga matcher. Max 5 minuters paus mellan halvlekarna. I eventuellt slutspel/ final spel ska matcherna avgöras slutligt.

1. En förlängningsperiod om 5 min med spel 5 mot 5, varav en ska vara målvakt. Byten är tillåtna. Vid spel på hockeyrink spelas det 3 mot 3 och en målvakt.
2. Straffavgörande via s.k. ”Amerikanska straffar” Dvs. att straffläggare driver bollen från mittpunkten och straffen ska avslutas inom 10 sekunder. Det sker via ”sudden straffar”. Samma spelare får ta flera straffar.

6.3 Spelregler

- **Hörnor**, ersätts med ”tre hörnor straff”. Dvs. när ett av lagen har samlat ihop tre hörnor erhåller laget en ”Amerikansk straff”, se avsnittet speltid. De verkställs efter 1: a halvlek respektive 2: a halvlek slut.

- **Inslag**, behöver inte slås (passas) till en spelare i egna laget. Spelaren kan starta spelet direkt via att direkt driva bollen. Det ska ske där bollen gick ut eller där domaren anvisar.

- **Frislag**, behöver inte slås (passas) till medspelare. Det lag som har tilldömts frislagslag kan starta spelet genom att en spelare driver bollen. Räcker med att bollen ligger stilla och utgår från den plats som domaren visar att frislagslaget ska utgå ifrån.

Bilaga 11 – Föreskrifter för Speedbandy – SM veckan

- **Avslag**, vid mål görs direkt genom att målvakten sätter bollen i spel.
- **Offside**, förekommer inte.
- **Byten**, får göras utmed hela långsidan där spelarbänkarna finns. Fria byten.
- **Bollar**, varje lag ska ha med sig minst fem (5) godkända bollar.

I övrigt gäller de av SBF fastställda spelreglerna.

6.4 Domare

Vid gruppspel och final ska det finnas minst en utbildad domare.

6.5 Utvisningar

Utvisningstiderna är 3 minuter. Spelaren ska sitta på utvisningsbänken vid sekretariatet. Eventuellt matchstraff (rött kort) handläggs av SBF:s disciplinnämnd (DN).

6.6 Placering i gruppspellet

Spelas enligt seriemetoden kap 2, 2 § i TB.

Placeringen i gruppspellet avgörs av nedanstående kriterier:

1. Poäng
2. Målskillnad
3. Antal gjorda mål
4. Inbördes möten
5. Straffar

Bilaga 11, 7 § Ekonomi.

Varje lag ska vid anmälan betala en anmälningsavgift till SBF om 5 000 kr.

Vid gruppspel delar lagen lika på kostnaderna för istid och domare. Det lag som bokar istid ansvarar för att en kostnadsfördelning görs. Den ska vara reglerad innan eller under gruppspellet.

Varje lag står för sina egna kostnader vad gäller t.ex. resor, mat.

Vid SM-veckan står SBF för istider och domare. Lagen ansvarar ensamt för alla andra kostnader för sitt deltagande, t.ex. resa och uppehälle.

Bilaga 11, 8 § Sekretariat.

Ska finnas till varje spelplan. Förutom det vanliga arbetet i sekretariatet ska de vara domarna behjälpliga med att "räkna hörnor".

Bilaga 11, 9 § Tävlingsledning

SBF:s TK är tävlingsledning.

Vid gruppspel kan ledningsfunktionen vara delegerad till ett distrikt eller en enskild person.

Vid slutspelet är det SBF:s TK som är tävlingsledning.

Bilaga 11, 10 § Priser

Vinnande lag i dam- respektive herrklassen erhåller pokal och medalj. Andra laget i respektive finalmatch erhåller medalj. Max 16 medaljer per lag delas ut.

Bilaga 12 Nya spelformer

Nya spelformer och dess regelverk

Barn och ungdom

3 mot 3

Syftet med spelformen 3 mot 3 är att fungera som ett första steg in i bandyn, utifrån barnens behov. Mycket enkla förutsättningar, fokus på glädje och delaktighet – inte resultat.

Rekommenderade förutsättningar

Ålder	-7 år
Spelyta	20 x 16 meter, sarg runt hela spelytan
Speltid	2 x 10 minuter
Målbur	Småmål, koner eller dylikt
Spelare	3 spelare per lag, ingen målvakt
Domare	Föreningsledare

Matchspel

Förening arrangerar i första hand spel internt och/eller i utbyte med andra föreningar utefter önskemål och behov. Distrikt kan ta med spelformen i den ordinarie verksamhet om möjlighet och önskemål finns.

Regelverk

Straff, hörna, frislåg och inslag tillämpas ej. Lämnar bollen spelytan kastas den tillbaka in i spel igen. Inget avslag efter mål.

Föreningsledare säkerställer ett säkert spel och att alla får spela lika mycket. Samt att barnen lär sig bandyns fair play.

Ingen resultatrapportering eller tabell får förekomma. Tillåtet med mixade lag (flickor/pojkar).

5 mot 5

Syftet med spelformen 5 mot 5 är att matcher och träningar ska bygga på glädje och delaktighet, utifrån barnens behov.

Rekommenderade förutsättningar

Ålder	8–9 år
Spelyta	40 x 16 meter, sarg runt hela spelytan
Speltid	2 x 15 minuter
Målbur	Hockeymål eventuellt 7 mot 7-mål
Spelare	5 spelare per lag inklusive målvakt
Domare	Föreningsdomare

Matchspel

Distrikt samordnar poolspel under säsong där förening står som arrangör. Varje deltagande lag spelar flera matcher under poolspelet. Antalet poolspel/matcher planeras utifrån så lite resor som möjligt samt efter barnens önskemål och behov.

Regelverk

Straff, hörna, frislag och inslag tillämpas ej. Lämnar bollen spelytan kastas den tillbaka in i spel igen. Inget avslag efter mål.

Retreatlinje: Vid målvaktsutkast eller när målvakten fångar bollen i spel ska det andra laget backa till sin egen planhalva (retreatlinje) och stanna där tills bollen lämnat målvaktens händer. Spelet sätts i gång genom att målvakten rullar/kastar ut bollen. Målvaktsutkastet får ej kastas över mittlinjen.

Föreningsledare säkerställer ett säkert spel och att alla får spela lika mycket.

Föreningsdomare säkerställer ett säkert spel och fostrar deltagare till att lära sig bandyns regler och fair play.

Ingen resultatrapportering eller tabell får förekomma. Tillåtet med mixade lag (flickor/pojkar).

7 mot 7

Syftet med spelformen 7 mot 7 är att matcher och träningar ska bygga på glädje och delaktighet, utifrån barnens behov.

Rekommenderade förutsättningar

Ålder	10–12 år
Spelyta	60 x 30–40 meter, sarg längs långsidorna
Speltid	2 x 20 minuter
Målbur	7 mot 7 målbur, för u-13:11 mot 11-mål med ribban nedsänkt som vid 9 mot 9.
Spelare	7 spelare per lag inklusive målvakt
Domare	Föreningsdomare

Matchspel

Distrikt samordnar poolspel under säsong där förening står som arrangör. Varje deltagande lag spelar flera matcher under poolspelet. Antalet poolspel/matcher planeras utifrån så lite resor som möjligt samt efter barnens önskemål och behov.

Regelverk

Alla fasta situationer är direkta, avståndet är fem meter. Hörna tillämpas endast för u-13. Utvisad spelare ersätts av ny spelare (personlig utvisning)

Vid målvaktsutkast eller när målvakten fångar bollen i spel ska det andra laget backa till sin egen retreatlinje och stanna där tills bollen lämnat målvaktens händer. Spelet sätts i gång genom att målvakten rullar/kastar ut bollen eller lägger ner bollen. Målvaktsutkastet får ej kastas över mittlinjen.

I 7 mot 7 skall retreatlinjen vara mitt emellan straffområdeslinjen och mittlinjen på offensiv planhalva. Hur långt försvarande lag skall backa är godtyckligt och bestäms av domaren med

hänsyn taget till det anfallande lagets förmåga att komma igång med spelet. Märk gärna upp denna linje med konor utanför sargen.

För U13 gäller riktiga hörnor vid spel 7 mot 7.

Föreningsledare säkerställer ett säkert spel och att alla får spela lika mycket.

Föreningsdomare säkerställer ett säkert spel och fostrar deltagare till att lära sig bandyns regler och fair play.

Ingen resultatrapportering eller tabell får förekomma. Tillåtet med mixade lag (flickor/pojkar).

Spelplaner 3 mot 3, 5 mot 5 och 7 mot 7

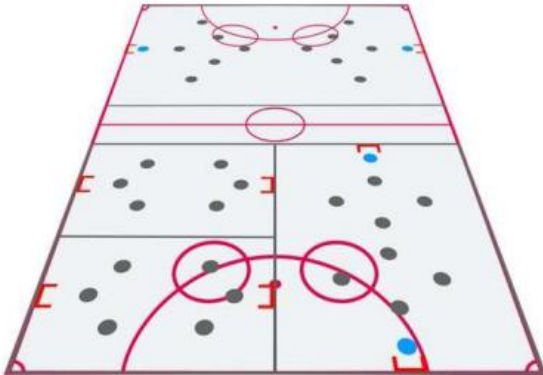

9 mot 9

Syftet med spelformen 9 mot 9 är att matcher och träningar ska bygga på glädje och delaktighet, utifrån ungdomarnas behov. Samt erbjuda ett naturligt utvecklingssteg mot 11 mot 11 spelet.

Rekommenderade förutsättningar

Ålder	13–14 år
Spelyta	75 x 40 meter, sarg längs långsidorna
Speltid	2 x 30 minuter
Målbur	11 mot 11 målbur med nedsänkt ribba
Spelare	9 spelare per lag inklusive målvakt
Domare	Förenings- eller distriktsdomare

Matchspel

Distrikt samordnar serie- och/eller poolspel under säsong där förening står som arrangör.

Antalet matcher bestäms utifrån så lite resor som möjligt samt efter ungdomarnas önskemål och behov.

Regelverk

Alla fasta situationer är direkta, avståndet är fem meter. Hörna tillämpas. Utvisningstiden är 5 minuter för samtliga utvisningar.

Bilaga 12 – Nya spelformer

Offside: Spelare som befinner sig närmare motståndarnas mållinje än både bollen och den näst sista motspelaren när bollen spelas befinner sig i offsideposition. Detta gäller endast spelare på offensiv planhalva som är aktiva i spelet.

Föreningsledare säkerställer ett säkert spel och att alla får spela lika mycket.

Domare säkerställer ett säkert spel och fostrar deltagare till att lära sig bandyns regler och fair play.

Tillåtet med mixade lag (flickor/pojkar).

Spelplan 9 mot 9

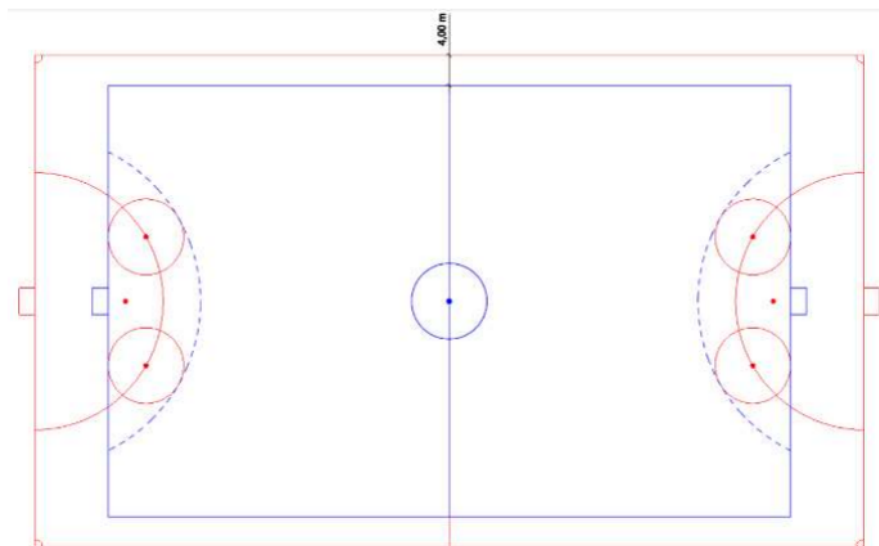

Målbur 9 mot 9



Bilaga 13 Föreskrifter Distriktagsturneringen (DLT)

Bilaga 13, 1 § Allmänna bestämmelser

I frågor som inte regleras i dessa föreskrifter gäller SBF:s tävlingsregler i tillämpliga delar.

Svenska Bandyförbundets TK är tävlingsstyrelse och har rätt att besluta i frågor som inte förutsetts i dessa tävlingsföreskrifter.

Bilaga 13, 2 § Inbjudan och distrikt som utgår ur tävling

Samtliga distrikt är direktkvalificerade med ett lag till F16 och ett lag till P16 i cupen.

För distrikt som utgår med ett lag ur tävling med mindre än 3 månader kvar till turneringens start kan Svenska Bandyförbundets Tävlingskommitté utdöma en straffavgift på 10 000 kr.

Bilaga 13, 3 § Namn på turneringen

Turneringens namn är Distriktagsturneringen med efterföljande årtal, exempelvis Distriktagsturneringen 2026. Turneringens namn kan också förkortas till DLT med efterföljande årtal, exempelvis DLT 2026.

Bilaga 13, 3 § Spelort

Ansökan om att vara medarrangör till Distriktagsturneringen görs till Svenska Bandyförbundets Barn- och ungdomsansvarig som i samråd med Svenska bandyförbundets kansli beslutar om vilken/ vilka föreningar eller distrikt, som blir medarrangör till Distriktagsturneringen.

Bilaga 13, 4 § Tävlingsregler

4.1 Speltid

Speltiden är 2x 25 minuter i samtliga matcher med 5 minuters paus.

4.2 Utvisningar

Utvisningstiden är 3 minuter respektive 6 minuter.

Vid grov utvisning ska anmälan till Disciplinnämnden ske genom kontakt med tävlingsjuryn.

4.3 Timeout

Ingen time-out tillåts i turneringen

4.4 Avbytare

Maximalt 5 avbytare varav 1 målvakt.

4.5 Tröjfärg

Bortalag byter matchtröjor och damasker vid lika färger.

4.6 Dispens

Dispenser är inte tillåtna i turneringen.

Överåriga spelare eller målvakter är inte tillåtna att delta i turneringen.

4.7 Placering i gruppspel

Spelas enligt seriemetoden kap 2, 2 § i TB.

Placeringen i gruppspellet avgörs av nedanstående kriterier:

1. Poäng
2. Målskillnad
3. Antal gjorda mål
4. Inbördes möten
5. Lottning

4.8 Slutspel

Lag 1 från respektive grupp går direkt till semifinal

Lag 2 och 3 i respektive grupp kvartsfinal

(Kvartfinal 1: Lag 2 från grupp A möter Lag 3 från grupp B

Kvartfinal 2: Lag 2 från grupp B möter Lag 3 från grupp A)

Förlorarna i kvartfinal 1 och 2 möts i match om 5-6 plats

Lag 1 från grupp B möter vinnaren i kvartfinal 1 i semifinal 1

Lag 1 från grupp A möter vinnaren i kvartfinal 2 i semifinal 2

Förlorarna i semifinal 1 och 2 möts i match om 3-4 plats

Vinnarna av Semifinal 1 och 2 möts i Final.

Om matchen är oavgjord efter full tid ska avgörande ske genom straffslag. Lagen slår tre (3) straffslag vardera. Om lagen har gjort lika många mål slår vardera laget en straff tills det ena laget har gjort fler mål än det andra. Straffarna slås av olika spelare.

4.9 Final

Vid oavgjort resultat efter full tid ska avgörande ske genom straffslag. Vardera laget slår fem (5) straffar och därefter en straff i taget tills ett avgörande skett. Straffarna slås av olika spelare.

Bilaga 13, 5 § Matchens genomförande

5.1 Laguppställningar

Spelarförteckning skickas senast 2 veckor innan turneringens start till Svenska Bandyförbundets Tävlingsenhet (TE) innehållande spelarens namn samt nuvarande förening.

Lagledaren fyller i laguppställningen till respektive match i Profixio senast 60 minuter före matchstart.

5.2 Uppvärmning på spelplanen samt planskötsel

Uppvärmning på spelplanen får göras 5 minuter före matchstart.

Det sker ingen planskötsel mellan uppvärmning och matchstart.

Spolning av spelplan sker mellan varje match.

Bilaga 13, 6 § Bestraffningar

6.1 Distriktets ansvar

Distriktet ansvarar för sina spelare, ledare och supporters uppträdande i enlighet med bestämmelserna i SBF:s Tävlingsbestämmelser.

6.2 Bestraffningar

Bestraffningar sker i enlighet med 7 kap. SBF Tävlingsbestämmelser.

6.3 Tävlingsjury

6.3.1 Tävlingsjuryns sammansättning

Medarrangör ska, senast 2 veckor innan Distriktagsturneringens start, meddela Svenska Bandyförbundets TK, Disciplinnämnd samt deltagande distrikt, vilka som sitter i turneringens

tävlingsjury samt kontaktuppgifter. Tävlingsjuryn ska utses av SBF Utvecklingskommitté med representanter från Tävlingsledning, Utvecklingskommittén, TK, RDK, DN samt jourhavande beredskapstjänsteman.

6.3.2 Tävlingsjuryns ansvarsområde

Tävlingsjuryn ansvarar för att:

- Säkerhetsställa att cupen genomförs i enlighet med Svenska Bandyförbundets tävlingsbestämmelser, nationella regelbok samt cupens egna bestämmelser.
- Tar emot, granskar och fattar beslut vid inlämnande av protester från deltagande distrikt.
- Kontakt med Disciplinnämnden vid grov utvisning av spelare.

6.3.3 Protester

Tävlingsjuryn behandlar inkomna protester.

Protest ska lämnas skriftligen till Tävlingsledning senast 60 minuter efter matchens slut.

6.4 Beslutsorgan

DN beslutar i bestraffningsärenden enligt 14 kap. RF:s stadgar.

Bilaga 13, 7 § Spelordning och spelprogram

Distriktagsturneringen spelas som ett gruppspel med efterföljande slutspel under en helg. Gruppspels och slutspels spelprogram fastställs av Svenska Bandyförbundets TK. Viss hänsyn tas till geografi och reseavstånd.